盛京時報

陰曆丁丑三月十四日
昭和十二年四月廿四日
西曆一千九百卅七年

本報價目本埠每份每月一圓二角(國幣) 外埠郵費在內每份每月一圓四角(國幣) 零售每份五分(國幣)
廣告刊費五號字每行十三字一日一圓(國幣)長期另議
發行人 染谷保藏
編輯人 菊池貞二
印刷人 東光明
發行所 奉天隅田町九番地 盛京時報社
電話(編輯部二一三八二二番)(營業部二一二〇二二番)
城內直賣所四一二三六八號
振替口座奉天一一三〇番
各埠支社 新京東六馬路 哈爾濱新八站水道街 大連榮町二番地 大阪北區堂島濱通一

時論

中國治亂之緊要關頭

結束訓政。開始憲政。久爲中國人一致之呼聲。党政府洞悉輿情。亦早有是項準備。雖國民大會之召集一再展期。然而除少數省區因特殊關係未辦選舉外。全國代表初選大致辦竣。可見茲會之開勢在必行。惜乎初選辦理不善。物議沸騰。予民衆以惡劣之印象。而國定人選與當然代表兩項。尤復貽人口實。國民因顧忌多端。未便公肆譏評。惟以冷淡態度。表示沉默的抗議。識者觀於憲法問題之重要。鑑於人民態度之淡漠。夙於大會前途與憲典威信懷抱隱憂。深慮國家撥亂反治之機會。或又將草草放過。幸上月三中全會開會。黨國領袖內察人心。外審國勢。認爲國民大會之組織與選舉兩法。胥有修正之必要。乃一面決定大會展期於本年十一月十二日召集。一面授權中常會將該兩法加以修正。國人於此。了然於中央重視輿論廓然大公之至意。對於中常會如何修改兩法。乃不期然而萬分屬望。近聞茲案已在中常會審議之中。國家治亂之機殆將決於最近期內。欲不謂爲緊要關頭。不可得也。

考中國人所爲不滿於兩法者。普遍心理在病其缺乏公開宏闊之精神。故今茲修正兩法。對症下藥。謂宜儘量從公開着眼。設法補救。惟於此有應注意者。人類佔有慾本强於創造慾。任何國家之政府莫不欲長保政權。任何黨派之分子莫不欲永居優勢。此乃人性人情所當然。不能獨責某一政黨或某一政府。惟是國家民族之利益高於一切。而中國國難當前。更非動員全國懷有政治意識之各方人才。團結合作。不能有濟。是以在今日環境之下。當權之政黨。負責之領袖。概應高掌遠蹠。恢宏器度。與海內英才提携並進。分擔國事。而不宜拘泥固閉。一若示人以不廣。猶憶民國十三年討伐賄選成功。北方建立臨時執政府。孫中山扶病北上。志在協助段芝泉完成統一。主張召開國民會議。爲謀中國之統一與建設。而先之以各實業團體各法團各大學反對曹吳各軍及政黨之代表。組織預備會議。決定國民會議之基礎條件及召集日期選舉方法等等。執政府爲便於運用起見。則强行召集指派代表之善後會議。中山力爭不得。最後讓步。祇須在該會容納人民團體代表。亦可承認。乃執政府迄不接受。緣是齟齬。竟成陳末。自今觀之。中山之主張何其偉大光明。執政府之見解何其褊小而拙劣。遂令坐失全國統一之機會。寧不可痛惜。今日情勢自非當年之比。吾人則切望中山偉大光明之政見。務能充分實現於此時。是則應如何修改兩法。容納各方人才。齊一救國意志。凡屬孫氏之信徒。當必知所抉擇。抑以現在國內政情言之。國民政府基礎鞏固。國民黨政權亦極堅實。政治本是力的表現。黨政既擁有力。何慮少數政見不同者之參加協作。況現代政治性質複雜。關涉廣闊。置諸局外。事非所習。則誤會滋多。成見固執。一旦引之入局。使得洞明底蘊。不但可以消滅無謂之政爭。必將更博廣大的贊助。按政治技術着想。開放之利。亦遠過於深閉固拒。此吾人所爲力主開放者。匪特爲國家計。且亦未始非爲現在之黨政局面設想。甚望國民黨諸領袖。權衡得失。毅然決然。主持開放政策。赴服一般佔有慾的積習。從修改國民大會兩法。實現孫中山恢宏闊大之眞精神。則黨國前途實利賴之。雖然。原則定矣。辦法如何。任何政府莫不自顧威信。且亦有其需要。中國現有之統一局面。已是經過重大犧牲得來。中國人應當竭力維持護惜。不宜强以所難。依目下情勢判斷。過去國民大會之組織與選舉兩法。誠多缺點。然若竟主張完全推翻。另起爐灶。在事實殊難辦到。是故祇能就已成之局。量予變通。謂宜取消圈定辦法。而參加一部分聘任人物。但求羅致廣遍。各方機會均等。則形式上雖非出自選舉。實際上或眞可代表民衆。如此於國民心理與黨政地位。兩均顧到。其法似較簡捷易行。甚願中常會諸公對此問題深思熟慮。統籌兼顧。速定變通辦法。公示國人。一洗政治上陰鬱沉悶之氣。同時希望國內熱心人士。不問以前立場如何。概當重視事實。愛護大局。但有可以自效之時機。勿吝與現勢力合作。蓋非此不能結束舊局。不能創新機。而形式上要不拘執空論也。總之。國家紛擾多年。不堪再亂。趁此海宇喁喁望治之時。宜樹一勞永逸之法治規模。則開放國民大會。召致各方人才。公同參與制憲。實爲中國政治進入一種新時代之起點。吾人衷心祈禱黨國諸領袖。宏其襟度。堅其定見。以開放政權爲鞏固政權之賢明手段。領導國人於新階段。以國民黨人平日之服從主義。擁護領袖。値此國家治亂之緊要關頭。庶必能體念諸領袖謀國之忠。愛黨之誠。而相與一致贊助。共觀厥成。是尤吾人所願馨香致禱者也。（大公報）

考度白政府軍仍得勢

【西班牙南部杜加爾城訊】考度白省孚恩脫沃維育那鑛與貝那洛亞銅鑛區前綫革民軍、顯有大批生力軍開到援助、但政府軍現仍居主動地位、其參謀部人員在貝那洛亞鑛區發現意正規軍數隊、及餉兵多人、并在魯茄努伏古宮中搜獲德意衛摩洛哥回教德及西保王黨之旗幟、足見參加國民軍作戰者份子甚爲複雜、

穆拉將軍率陸空軍總攻比爾波港

英船駛比爾波遭砲擊

英獨立工黨濟西民食

【亨大伊訊】摩拉將軍二十日淸晨即率兵繼續向比爾波攻擊、共砲隊向巴斯克陣地轟炸、至十時步兵奉令在三隊飛機掩護之下舉行總攻、結果此一英里半之戰綫、乃得向前推進五百碼之遙、

【瓦倫西亞訊】政府軍二十日晨十時用砲隊爲掩護、在馬德里東面蒂魯爾省前綫開始進攻、午後將蒂魯爾城西北十八公里之加拉達斯鎭完全佔領、并在陣前布置防綫、由此可以控制蒂魯爾城通至加拉泰育特城之公路、與蒂魯爾城通至薩拉哥薩城之鐵路、是役政府軍飛機多架曾向革命軍陣地擲彈轟炸、其破壞力極爲强大、革命軍卒委棄大批軍火而退、

【巴薩羅那訊】西已派定代表參加蘇俄之五月慶祝、有數代表業已啓程赴蘇、

【薩拉孟加訊】據革命軍報告、除苛達瓦外、各前線十九日皆無事、在苛達瓦之政府軍、曾襲擊革命軍陣地、惟被擊敗退、十九日夜半、對西海陸監察工作正式開始後、英軍艦四艘曾至葡邊境及阿爾美里亞間遊弋、關於監察工作之進行、負責人員皆嚴守秘密、據倫敦電訊、英船桑浦霍魯號曾冒險抵達比爾波港、唯離比爾波港時、被一西國民巡洋艦堵截、並受砲擊、

【羅馬訊】意參加西邊境監察工作之軍艦共有八艘、計偵察艦四艘、減魚雷艦二艘、摩托艇二艘、由馬果哥大將担任指揮、

【倫敦訊】獨立工黨爲裝運糧食接濟西班牙民食起見、已集資創辦航業公司、專司其事、據該黨秘書勃洛克威宣稱、該公司決定購買輪船一艘、船價四萬鎊、此款現已湊齊、惟保險問題尙待解決、查該公司股東除獨立工黨黨員外、并有自由黨及工黨要人多名在內、

英船駛西案 反對黨詰問政府

【倫敦訊】西革命軍封鎖巴斯克各口岸之舉、十九日英下院提出種種質問、外海商三相咸被詰問、場中人聲喧嘩、議長乃請衆保持秩序、反對黨領袖阿特里聲明、海相對於保護英船事答話殊欠美滿、定明夜提出延會問題云、按在預算案提出之日、因其他問題而有延會之動議、此種行動實所罕見、

監察員均已到任 監察邊境已開始

【倫敦訊】西亂不干涉辦法總辦事處已向各該監察員發致最後訓令、監察計劃已於十九日午夜起開始實行、所有派往西國海陸邊境之監察員均已到達目的地、而與倫敦總辦事處時通消息、

革軍飛機三架被擊落

【瓦倫西亞訊】革命軍飛機十八架、十九日飛往比爾波港擲彈、轟炸該港、政府軍驅逐機三架當即昇空迎戰、以寡敵衆、竟將革命軍飛機擊落三架、厥功甚偉、航空部長特電嘉獎、

【薩拉孟加訊】據革命軍消息、馬德里前綫十九日曾有戰事、在畢斯開灣亦曾有數小戰、在阿拉岡前綫西政府軍曾舉行進攻、惟被擊退、因天氣惡劣之故、革命軍十九日未繼續向比爾波進攻、惟有數革命軍飛機曾至俾城上空投彈、

【倫敦訊】新聞記事報十九日晨登載德在非西屬摩洛哥建築防禦工事消息後、聞政府業已訓令當地英領事着手調查、以明眞相、

墨國表示願調解西亂

【日內瓦訊】墨西哥政府前曾照會國聯秘書長、建議由國聯會各會員國居間調停西亂、頃該國政府復照會若干國家外部、力主按照國聯盟約之原則、由各會員國援助西政府、并表示該國志願担任迅速而有效之調解、以使西亂早日結束云、墨政府頃并將此項照會抄送國聯備案、

意外相齊亞諾伯將訪阿爾巴尼亞

謀解決意南與該國關係

【羅馬訊】頃經證實、意外長齊亞諾、將於月底或五月前往阿爾巴尼亞京城聘問、南國政府對意外長此行、已表同意、按意南前於三月二十五日所簽訂之協定、對阿爾巴尼亞問題、並未提及、僅由齊亞諾與南國總理兼外長斯多瓦的諾維區交換函件、對各該國現在阿爾巴尼亞國內所保有之地位、互允加以承認、此次齊亞諾聘問阿爾巴尼亞國、其任務即係解決意南與該國間之關係也、【寫眞】即外長齊亞諾

德飛行運動社希特勒令改組

【柏林訊】希特勒已下令解散德飛行運動會社、另組一國社飛行團以代之、直轄於德航空部、

英對阿問題態度不變 艾登在下院談話

【倫敦訊】十九日英外長艾登在下院答復一工黨議員之詢問時稱、英對阿比西尼亞問題、態度不變、惟關於英是否於下屆國聯大會中、反對一切承認意在阿之統治權之提議、艾登避而未答、

外相艾登將赴比

解除比國羅約所負義務 其宣言週內將可發表

【倫敦訊】英外長艾登、下星期日（五月二日）將赴比京、訪問比總理齊蘭、舉行非正式談話、關於英法二國允許比卸却對於羅迦諾公約之義務之宣言、本星期內將可發表、此間『人民報』載稱、比國之觀點、比王之訪問倫敦、已爲英法二國所接受、比日後將不負羅迦諾公約與自德再佔萊因後之一切國際條約上之義務、並退出西歐安全保障、英法二國將担保維持比之中立、而比以將從事整頓其軍備以保國防、該報又稱、比將從英法之請、以與二國交換各參謀部之消息云、

意亟欲與羅訂親善協定 惟甚難實現

【羅馬訊】消息靈通方面稱、意亟欲與羅馬尼亞成立一親善協定、藉以安定地中海及多瑙河流域之情勢、惟此舉甚難於實現、因該協定之成立有待於羅馬尼亞及匈牙利兩國國交之好轉、

對藍希會晤事 羅斯福談話

主張改善世界經濟狀況

【華盛頓訊】羅斯福頃向各報發表談話、述及英工黨要人藍斯白雷與希特勒會談事、謂渠素主張改善世界經濟狀況、但擬用何項方法達到此項目的、則總統並未說明、述及英財相張伯倫昨在該國下院提出一九三七至三八年度預算案時、關於國防經費所發表之宣言、則謂各國重整軍備目的不同、有爲便於攻擊他國者、亦有純爲自衛、而初非出於本願者、自未可一律看待之、【寫眞】即羅斯福總統

德揆四十八壽辰 德軍民盛大慶祝

【柏林訊】二十日因爲德揆希特勒四十八壽辰、許多外國政治家已抵柏林參預慶祝、日前抵此之英工黨領袖藍斯白雷、十九日與希氏晤會、商談達二小時半之久、奧內務部長亦已抵此、匈陸軍部長路伊多將軍二十日來此作一日之勾留、回匈時并擬經維也納、與奧國防部長一晤、二十日之慶祝有大批新任命發表、德駐瑞士公使魏沙可、將調任德外部政治部長、以繼狄克霍夫（新任德駐美大使）前駐巴塞羅那之德總領事奇其爾、將調任爲駐瑞士公使、

【柏林訊】在慶祝德揆希特勒四十八壽辰之前夕、此間舉行盛大閱兵典禮、希氏頒給九十幅新旗幟與其軍隊、德宣傳部長戈培爾十九日向全國作一廣播演說、描述希特勒之個性、稱希氏對於數目及時日之記憶力特强、其異常之記憶、常使其同僚驚異、彼對於希臘羅馬莫德歷史皆瞭若指掌、對於軍械之智識特豐、若舉德國各軍艦之噸數以詢之、彼彼能立答、戈氏繼稱、希特勒作事之精神爲精誠一貫、其意志雖甚强、但能臨機應變、故爲一世之傑、

【柏林訊】二十日爲希特勒四八誕辰、黨政當局利用其機以鼓勵國家精神、是日將有普遍慶祝、宣傳部長戈培爾、將廣播動人演說、而國社黨領袖九萬名、復將重行宣誓、服從領袖、再則希特勒亦將於是日頒給旗幟於各軍隊、然後舉行盛大閱兵典禮、又英工黨議員藍斯白雷、亦參加閱兵盛會云、

巴黎娛樂場罷工情形好轉

【巴黎訊】巴黎娛樂場所僱工罷工情勢、因法內務部長之調停、已見好轉、昨晚已有數處娛樂場所復業、聞工會方面將與此間戲院經理成立一合同、

意防空軍司令 鐵達施尼繼任

【羅馬訊】鐵達施尼拉利將軍、已奉派爲意東非及阿比西尼亞之空軍總司令、以繼利歐大將軍、聞鐵氏已於昨日起程赴任、

埃領判權會議經過良好

【希德東訊】埃及國撤廢領事裁判權問題國際會議、開會以來已歷一星期、經過良好、逆料協定終可成立、而各項爭點亦可解決、關於會審公堂法官支配問題、法國代表前曾提議如遇外籍法官出缺時、當以埃及籍法官補缺、一般人以爲此項提議一俟兩委會於十九日開會時、當不難予以通過、

本日三大張半

第二期 明明
（△我們的雜誌！）
（已經出版了）
月刊
△國幣貳角
△全國有名各書局均有出售
△若附近沒有書局的時候郵票二十分直接送到本社可也
△發行所撫順東八條通 滿洲社 振替大連四七〇二番

滿洲國最新全圖 用全張橫造紙七色精印
特價每張四角 批發每百三十元
‖優待期間五月十五日截止‖
獨家包銷 哈濱承文信書局 南勳街 電話二四四六 正陽街 電話二七五三

募集滿人店員
小店員 二名 須具有小學校以上程度 年齡未滿十五歲者
事務員 一名 須具有商業學校以上程度 且精通日語者 年齡未滿廿三歲者爲限
若希望就本職者請親持履歷書本人直接來敝堂接洽但須有在本市殷實保証人二名
薪水及其他一切俟接洽時決定
奉天浪速通二五 合名會社 井上誠昌堂藥房

恭頌索混成旅軍紀嚴明肅清匪患將校集金賑濟民生之德政
查輯安五六七八等區連年匪患民不卬生經索混成旅到防以來將校督勵有方匪患肅清又值瘟疫流行頭道崴鎭尤甚將校集金購藥施療病重者有高鐵秋醫長登門診視並往附近各部落遊行醫治並由全旅各將校尉集金五百餘元購買雜糧五十餘石施放與各部隊駐防地之貧民恃得充腹誠可謂恩同再造惠及更生閭區商民等無可感德刊登於報以謝大德無極矣
輯安縣第八區商民等同

聲明作廢
逕啓者敝公司將所存之奉天惠臨火柴公司開具之利息摺讓字第二十四號及第二十五號兩份原係接受開原公濟棧之名義所讓渡者茲因不愼遺失無踪除向惠臨火柴公司掛失另予補發新息摺外對於前用公濟棧名義之息摺無論落於何人之手概作廢紙特此聲明
聲明人 新京大興股份有限公司具
康德四年四月二十一日

聲明作廢
扶餘縣東二區苗盛甲苗盛堡屯郝萬純買劉殿春房身地一段計地一垧四畝八分東至劉姓西至買主南至官道北至大道有契紙一張民國二十年冬月十五日匪變遺失無論落於何人手中均爲作廢除呈請官署補發特此登報聲明
郝萬純啓

日語教授 日滿書院招生
新班開學日期五月一日
普通科 第一學期（初學者）
普通科 第二學期（四個月以上學修者）
普通科 第三學期（八個月以上學修者）
地址 奉天大西門裏瀋陽縣胡同 電（四）三三四六番
簡章 函索即寄插班臨時入學

頌郝所長之殊勳
王爺廟自去年九月匪警頻仍如北合銀局大米公司姜家館以及南門外周家等造出搶綫事故損失不貲槍殺事主不一而足警務科殊極焦慮至再嚴令破案迄無線索可尋於上月十八日午後八時南門分所長博圖格希字郝占德偵出破綻逮捕匪首杜德勝逸並稱王爺廟所出搶案均爲伊等所爲既經落網此後商民可高枕無憂矣郝所長建此殊勳除此害蠹民等感激之餘特登報端以誌不忘云爾

亨得利 鐘表眼鏡行
奉天城內中街及大西門裡

感謝山左儒醫孫秉卿醫術神奇
敬啓者小兒前患消化不良外感傳經咳嗽發燒腹痛泄瀉經醫多人均告束手幸經友人介紹孫秉卿先生診治認症詳明投藥恰當服藥三次轉危爲安誠屬不可多得之醫且先生對於婦女經帶多年不孕及肺病癆傷咳嗽吐血等症尤有師傳秘法敝親友被治癒者更爲指不勝屈謹刊報端以誌謝忱藉告病家知所適從焉（醫廳奉天鐘樓南同和生藥店）
奉天小西關三井洋行 張壽堂謹啓

招募分社
敬啓者敝報爲謀普及文化宣傳王道起見茲查下例各縣月前因故撤消至今尙懸未委今特登報招募待遇從優如欲承辦者祈速來敝社販賣部洽商或函議可也惟須身家淸白人品端正者及富有新聞知識與推銷能力者爲合格地址列下
九台 冷子堡 橋頭 臨江 滿洲里 樺皮廠

春季大減價
光明眼鏡行

美術禮品配光眼鏡

霓骨花蛇藥酒
滿洲名產
本藥店揀選名貴藥料精工製成
本酒專治腰腿疼痛四肢麻木肝胃氣痛小腸疝痛口眼歪斜半身不遂等症無論歲年近日服之均効每瓶定價三元外埠函購另加郵費及包裝費三角再有大宗批發價目隨時另議
奉天大南關 老福順堂藥店

第一次

意奧兩總理會談
兩者意見對立
意擯主張羅馬議定書基本性

舒斯尼哥　莫索里尼

【威內薩廿二日電】奧總理舒斯尼哥及意總理莫索里尼兩氏、廿二日先後到此、下午四時開第一次會商、齊亞諾外長、修密特次長亦在座、首由羅馬議定書之立場、檢討意奧兩國外交政策、莫總理之對德國匈牙利支持的態度、與奧國之捷克支援政策、竟俄然對立、兩巨頭之間、似有相當質答、就中舒斯尼哥首相、力倡羅馬議定書并不束縛任何調印國之行動自由、對捷克親近工作僞妥當、莫索里尼首相對此、於指摘羅馬議定書之基本性、同時示唆奧大利政府之政策、有傷德國政府感情之點、主張如次、一、德奧協定及羅馬伯林樞軸、不過爲該議定書之補充、故此等各決定、既已確立意德奧匈四國連帶性、雖爲如何之新協定、亦不可特以德國政府爲對立的目標、一、意大利政府與猶哥斯拉夫政府之間、雖締結新協定、但該協定非爲以德國政府爲反對目標者、同時奧大利捷克兩國之提携、於羅馬議定書上、雖爲可能、但不能以德國政府爲對象條件、以上兩巨頭之間、意見顯然對立、討論前後亘三小時、午后七時始終了、第一次會談、二十三日亦續行會談、除以上之外、對軍事的問題、哈普斯堡家復辟問題等、亦當談及、」

奧擯會晤莫首相

【威內薩廿二日電】莫索里尼首相、廿二日午前、與奧擯芬、舒斯尼哥、關於德意奧三國關係、決定遂行重要會談、據外交界豫測、該會談內容如左、

『新政治協定之再檢討、就中奧擯關於有力國間之政治協定探詢莫索里尼首相之眞意、且莫氏關於德奧兩國政治協定質問、並與土國政府之接近、對羅馬尼亞政府之工作、其他多腦政局工作、加以說明、然後關於羅馬議定書及對新工作關係、又將羅馬議定書擴充多腦各國之方策、遂行協議、

一、復辟哈普斯堡王家、芬、舒斯尼哥首相、雖不期待即時復辟、然於結局希望實現復辟、莫索里尼首相對之要望延期乃至斷念該復辟、似勸告與德政府之接近、

一、保証奧大利之獨立並意奧兩國間之通商關係改善案、

東京市電 開始怠業

【東京二十三日電】東京市電車派司從業員、要求提高工資二成、兩三日來、與市當局交涉中、然僅承認平均六分、但二十四日之回答期限、亦告迫切、未見解決、因之市門爭同盟本部、二十二日深更、對於全從業員、發出怠工指令、二十三日晨、遂入於同盟怠工、從業員方面、現下態度頗爲强硬、故市當局將出如何行動、仍有難免總罷工之勢、今晨來電車派司出勤者、尙未達平常之半數、東京市民之業、均奪去了代步者、呈一大混亂、

華在英公募外債

華財政狀態可憂 英果消化華外債

【上海二十二日電】據華盛頓電、南京政府、近奮英國市場、招募相當巨額新外債、關於中國新募外債之市場性、一覩中國最近之財政狀態、是可診知經過募債之對華投資、冒險已極、原來南京政府、自一九三四年以來、除國債外、其純歲入爲、

一九三四年七億九千二百萬圓
一九三五年七億八千七百萬圓
一九三六年七億六千八百萬圓

逐年嚮於遞減之一途、反之、歲出爲、

一九三四年九億一千萬圓
一九三五年九億四千九百萬圓
一九三六年九億八千四百萬圓

與純歲入適成反比例、逐年入於膨脹之一途、從而國債發行額爲、

一九三四年一億二千六百萬圓
一九三五年一億七千萬圓
一九三六年二億二千一百萬圓

顯然增加、向顯增之赤字線上行走、按赤字公債之發行、乃世界盛行之風潮、不足爲異、於玆有問題者、即所謂中國國家收入漸減之財政萎縮狀態、及反於國家收入漸減歲出漸增之極不健全的財政狀態也、一方、中國紙幣發行額、一九三五年十月杪、爲五億六千五百三十一萬四千圓、翌三六年十二月杪之紙幣發行總額、達十二億二千二百七萬圓、僅一年兩個月間、達倍額以上之發行數、現出實可驚人之惡性膨脹狀態、更有進者、南京政府最近之財政操作、因無担保、故有發行內債困難之狀態、實一不可忽視之事實、欲使財政興旺、則籌出財源、惟有由內債移向外債之辦法、頗陷於苦境、吾人一觀以上諸點、中國新募外債之市場性、可謂在於極悲觀的不利條件下也、同時、外債之大部份、類皆流用於政費或軍費、不難想像云云、

日閣議正式決定
企劃廳及經濟會議官制

【東京二十三日電】關於設置國策統合機關之內閣企畫廳並中央經濟會議、十九日在定例閣議決定設置大綱、大橋書記官長並川越法制局長官、基於該大綱、作成兩官制案、提出二十三日之閣議、協議結果、正式決定於是政府當即將

一、內閣企畫廳官制案、
一、中央經濟會議官制案、

兩案取奏請樞密院御諮詢手續、

【東京二十二日電】內閣企畫廳及中央經濟會議之官制案、均在法制局起草中、付議於二十三日晨十時開之定例閣議、俟正式決定後、即日取御諮詢於樞密院之手續、對於企劃廳次長及中央經濟會議委員、政府已着手人選、大休五月上旬、可告內定而中央經濟會議委員之數、另無限定、即在官制上、亦未明記人數、於民間權威者登用上、留有不少餘裕之方針、聞政府關於企畫廳之最初方針、豫定五月初開廳、樞府方面、關於創設企畫廳之目的並權限、尤其企畫廳與法制局之關係、企畫廳與大藏省主計局之關係、似仍有疑問之勢、政難免相當討論、據觀五月初之開廳、終屬困難、又對情報委員會之改組擴充案、政府部內、意見尙未完全一致、故二十三日閣議中、暫不付議此案、

華北日華經濟提携
可離開政治問題而解決
宋哲元對記者發表聲明

【北平二十二日電】冀察政務委員會委員長宋哲元、廿二日正午在二十九軍軍人俱樂部進德社、接見日本記者團、關於近來完全停頓之華北政治經濟兩問題、以華北主權者之立場發言、尤其關於經濟提携問題、會表明離開政治問題、亦可進行之旨、頗惹人注目、其旨如左、

中日間親交之途有二、一爲國家間、一爲人民間、吾人爲實行其後者、於此第一要素、即爲兩國民之思想統一、依此兩國間之局部的問題、亦可解決、由此見地、吾人於地方的可能解決範圍內、欲積極進行、即華北之經濟提携問題、亦在此範圍內、即如津石鐵道之敷設、龍烟鐵礦之開發、於具體上、亦只餘資金關係之問題、而關於華北中日經濟提携、示有與政治問題之冀東、察北問題離開、而使其進展之決意云云、

香港總督抵日

【橫濱二十二日電】前任香港總督安德里、略得哥德卿、此次奉命榮轉錫倫總督、當返英取道美國、乘日本皇后號輪偕同夫人、廿二日午後一時寄航橫濱、驅車上京、並菲島第一美人路易斯麗女士、亦與訪日觀光團一行抵橫

在國聯資源特別委員會
日側主張三原則
獲得開發資源及通商貿易

【東京二十三日電】國際聯盟資源特別委員會、六月在日內瓦再開會議、因之佐藤外相招致三月出席該委員會之日代表商務書記官首藤安人氏、考究日本對策、惟是因恢復各國平衡狀態、確立世界和平基礎起見、對於獲得資源、開發資源、通商貿易等三大問題、以恢復自由爲根本方針、在該委員會中、首藤代表基該三原則聲明日方主張、謂『資源偏在之自然條件、更加基此所謂通商限制人爲的條件、致齎來富裕國與非富裕國之對立關係、成爲世界不安之一大素因、此種認識、甚形昭著、而近時識者間、力陳資源必須均等分配結果、去年年底第二十七次國聯總會、設置資源特別委員會、主張對於苦惱資源不足之國家、使其可公平獲得富裕國之資源、予以開發之自由、或期分配資源之公平、以緩和世界不安、即由人類福祉之立場、亦極屬公正』六月當在該委員會揭揚獲得資源自由、開發自由、並通商自由三原則、堂堂主張本意之所在、促令關係國反省、

張津市長等一行 就訪日視察之途

【天津二十三日電】以天津市長張自忠爲團長之冀察訪日視察團、一行十七名、二十二日夜、出府席代司令官之送別晚餐會、廿三日午前七時四十分、由天津驛發赴塘沽、同日十時、乘長城丸啓程、就赴日之途、一行中、除張自忠外、尙有前河北省保安司令張允榮、二十九軍第一軍二師參謀長、旅團長等、約亘四十日間、欲廣範圍研究日本、當渡日時、張自忠略談如左、

余以惠通航空公司董事長之資格而渡日視察者、未帶有別種政治的使命、團員皆爲斯界之專門家、擬亘詳細視察研究、予不在中、市長一職、定由馬秘書長代行、

日樺太暴風雨 被害甚鉅

【豐原二十二日電】襲樺太一帶之暴風雨、所受損害、意外重大、迄至廿二日午前十時判明者如下、本斗署管內被暴風雨之損害、即漁夫行蹤不明者共達七十六名、其中三名被救、其餘七十三名、似全体淹死、破壞漁船五隻、另一隻行跡不明、若與眞岡署管內之被害合計、死者及行蹤不明者、共達四百名、

美代表照會英國
檢討軍費公開案

【倫敦廿二日電】値此希特勒總統表示參加全般的會議、且國際經濟會議及經濟軍縮之空氣正甚囂塵上之際、據廿二日倫敦外交方面消息、聞美國代表台維斯氏、已照會英政府、希將原定五月六日開會之國際軍縮會議幹部會展期至五月三十日、以便互相檢討法國政府所提示之軍費公開案、

高魯威逝世

【那不勒斯訊】德名將高魯威茲將軍、十八日於其寓中逝世、享年八十六歲、高氏爲歐戰中德東戰綫著名將領之一、

華飛剪號起飛

【上海二十二日電】中美通航、首次由舊金山飛香港之中國飛剪號、已于二十一日起飛、將于廿八日到達、

中歐政局新展開
各要人往來頻繁
奧擯赴意、內軍兩長赴德

【巴黎廿二日電】意國淸算圍繞亞得里亞海之對立關係、與猶哥斯拉夫（南斯拉夫）締結政治經濟協定結果、中歐政局、似逢着何等展開情勢、各要人往來頗呈活潑、即奧擯舒斯尼哥、廿一日夜維也納啓程赴威內薩、奧國內長格萊塞荷爾斯特納氏、在柏林與希特勒總統會見、奧國防相、在柏林與德國防相芬、普倫堡、國防軍總司令芬、福里吉氏會見、現正磋商某事、

希特勒德元首對奧國內長、磋商而警告布拉格—巴黎並莫斯科等政治工作、莫首相於廿二日與奧擯會見席上、由如此見解反對哈普斯堡王家之復辟、似提言德奧兩國之協調、然意大利鑑於地中海之情勢、在大陸有確保德國全面的支持之必要、爲其代償、在奧國國內、承認德國行動之自由、外傳更進一步、似同意德奧兩國之事實上之合併案云、

白鳥公使 赴滿華視察

【東京廿三日電】白鳥駐瑞典公使、廿二日晚、已由東京啓程赴滿洲華北方面視察、將與在外當局、關於滿洲國經濟開發五年計畫基礎的情況、及華北各種政治問題、交換意見約勾留一個月、如有餘暇、尙擬到南京上海等地、六月中旬歸國、

日皇欽派侍從武官 御慰問聯合艦隊

【東京廿三日電】日天皇陛下、爲御慰問聯合艦隊將兵、二十三日頒諭欽派侍從武官平由少將、

該少將爲慰問現在某地集結中之聯合艦隊將兵計、奉聖旨攜行御下賜品、訂於來月七日啓程、由德山乘軍艦、約亘十九日間、歷訪聯合艦隊諸艦、傳達聖旨、

喬治六世加冕禮
祝賀大觀艦式

【倫敦廿二日電】英帝加冕典禮後之紀念式典中、最爲豪華者、爲五月二十日擧行之大觀艦式是也、

觀艦式場、在朴次茅斯軍港外斯比特赫德海上、式場約達六海里、幅員約達二海里、參加艦隊、除英本國艦隊外、地中海艦隊之主力及遠東艦隊之一部、在西班牙近海從事不干涉監視之艦艇不參加、據現今作成之預定、戰鬪艦九隻、戰鬪巡洋艦二隻、巡洋艦十八隻、航空母艦三隻、驅逐艦六十八隻、潛水艦八隻、敷設水雷艇等、更有海軍飛機、諸外國派遣軍艦數十隻、

對二十三國已東請招待、然因式場關係、限定各國一隻、日海軍派遣精銳艦足柄、美國派遣主力艦紐約號等、各國亦派遣誇耀優秀之堅艦快艇、

如此參列艦、裝有滿艦裝飾英國艦艇與外國艦艇並行二列壓迫斯比特赫德海上之光榮、寔爲雄壯之極、

定時喬治六世陛下御著海軍元帥之正服、由蘇當波敦港御乘維克多利亞與亞爾伯特號、當時令艦隊、做旗艦、一齊擧行登舷禮式、並發廿一響之皇禮砲、御乘艦上、亦有秩父宮同妃兩殿下及各國皇族、

於御乘艦之前、有先導艦杜里尼帝赫烏斯號、在供奉艦、有英國閣僚、海軍將星、各國政府代表、御乘艦由蘇當波敦港駛入式場時、海軍飛機、編隊飛來式場上空、爆音響及海面、一齊致下斜之敬禮、御乘艦漸次圍繞參列諸艦航行、皇帝起立王座、親閱諸艦、親閱畢、御乘艦投錨預定錨地、參列艦隊司令長官以下將官、並外國參列艦艦長、前往御座乘艦觀見皇帝、陛下對總指揮官賜予勅語、

次之諸艦奉送中、御乘艦歸還蘇當波敦港、終了觀艦式典、御覩閱後、大洋航路亞基達尼亞號及海峽連絡船等二十五隻、總噸數二十二萬噸之拜觀船、滿載拜觀者二萬人、圍繞航行於艦艦之間、一方由班普西岸及懷特島岸、數萬觀衆、必拜觀如此豪華的觀艦式、

倫敦各報紙、已登載拜觀觀艦式之廣告、報名者擁擠、是夜各艦備電艦飾、宛然如白晝、在艦內開祝賀晚餐會、跳舞會、翌廿一日、喬治六世御乘旗艦納爾孫號、統監本國及地中海艦隊之大演習、

在赫爾辛喜市
北歐四外相會談

【赫爾辛喜廿二日電】瑞典外相里喜阿爾特、散德拉、丹麥外相孟克博士、挪威外相哈普坦哥特氏、廿二日前後抵赫爾辛喜、與芬蘭外相哈克塞爾氏會談、爲對付歐洲政局起見、協議波羅的海諸邦之外交策、廿一日終了會談、是夜經無綫電、四外相用本國語放送赫爾辛喜會商結果、波羅的海諸國間之關係更加强化、在北歐確保强固的政治地步等語、就中瑞典外相里喜阿爾、散德拉氏、指摘北歐四國間之通商關係發展之事實、主張經濟提携之必要、然關於防禦同盟案、似尙未達到最後的決定云、

莫斯科外交界 謎的人物

休戴格爾氏 被官憲逮捕

【莫斯科二十二日電】蘇聯檢察當局、自倂行本部事件以來、頗忙於淸算反革命份子、相傳自逮捕雅哥達氏前後、所逮捕收容之異動份子、達數百人、據美聯社消息、莫斯科外交界謎的人物飽里滋休戴格爾氏、二十一日、亦突被檢擧、按該氏表面上是俄羅斯共和國教育人民委員部文藝委員、實際上則爲蘇聯政府之諜報機關、非公式地維持與各國大公使館接觸、每日與各國外交官進食、凡外交官集會、氏必出席、該氏相信與克列姆林、以直接連絡、對外交團及新聞記者團、提供極有益之情報、然該氏之逮捕、乃對外交界予以衝擊、但檢察當局、漸次完全剔抉、致重要工業部門、於第二次五年計畫完了以前、人位不足、將陷於不安定、故蘇聯政府遂忙於再組織各產業部門、

山田耕作氏 赴德導演音樂

【東京廿二日電】日音樂導員山田耕作氏、受德著名影片演導員凡克博士攝製影片音樂導員之懇請、選拿帝斯紀念日之五月一日、由東京啓程、經西伯利亞赴德、演導音樂後、決定在奧大利、英國、匈牙利、意大利等各國、演導各地管絃樂團、並在德國將山田氏所作之明治頌歌、親自導演、灌注唱盤、以作祖國之土產、返國時赴美、指揮各地樂團、預定十月許返日、

近衛公西下時
談時局問題

【靜岡廿三日電】近衛文麿公爵、爲大谷光照伯爵之媒妁人而列席婚儀計、偕同夫人及細川侯夫婦、廿三日午前九時、由東京啓程西下、在車中與記者作如左之時局談、

總選迫於一週之後、然由現今情勢而論、總選結果、似多數、略形確實、

林內閣對之採用如何措置、盛傳再解散論、然政府果有如此決意與否、尙未可知、令人玩味、政府一部人士、假使斷行再解散、且使用現今之選擧法而選擧、結果對政府不利時、政府掛冠、難免非難、故據想像、政府必有某種手段、

關於新黨問題、於總選後發生如何新黨、不能期待、選擧結果、政民獲得絕對多數、若政府辭職後、組織政民兩黨爲中心之內閣、可以想到、然由現今政情觀之、該事頗難實現、如現今各種勢力對立時、少數人士組閣爲難事、結局除集合各勢力組閣外、無有其他方法、然此事於統制部內上、頗須努力云云、

政友會特開 演說大會

【東京廿二日電】日總選擧戰、已入於實戰期、政友會爲對全黨員加以氣勢起見、廿二日午後、假日比谷公會堂開一大演說會、駁擊林內閣之非立憲解散及官僚獨善政治、訴諸國民之公正的審判、安藤幹事長演說要旨如左、

此次解散、完全無有理由之非立憲的、在憲政史上印其重大汚點者也、政府迄至豫算案通過兩院、順從如處女、至通過後態度當即豹變、宣告解散、如此表裏反覆的態度、果合林內閣之祭與政一致精神、首相以爲提出無法的選擧法改正案向衆院轉嫁責任、然於三月廿九日、予曾詰首相時、言明贊同漸進的改正、首相對國際局之認識與外相之思想、不能謂之完全一致、如此態度、果能突破難局歟、林內閣、對總選擧之結果、非待罪不可云、

西村淳一郎氏 入我國任要職

【東京廿三日電】名古屋稅務監督局長西村淳一郎氏、現已轉任爲滿洲國財政部總務司長、其遺缺決由本省會計課長深田養一氏繼任、俟通過廿三日閣議、明會發表如左、

大藏書記官　深田養一、
任名古屋稅務監督局長(一等)
名古屋稅務監督局長西村淳一郎辭職照准、

日定例閣議

【東京廿三日電】廿三日之定例閣議、午前十一時廿分開會、首先關於企劃廳並中央經濟會議兩官制協議後、佐藤外相報告與蘇使會談內容、午後零時十五分散會、

蔣介石齒內生膿
柯醫生手術拔去

【上海二十二日電】蔣介石自二十日入中山醫院後、經顏福慶、朱惠生、及各專門醫生檢査、結果頗爲良好、惟蔣兩肩近甚感疼痛、然檢査結果、與過去臂傷無關、或爲齒天及病齒之關係、蓋蔣有病齒數枚、經愛克斯光綫照視後、齒內生膿、爲免除病牙影響他部健康、今日由柯玲斯醫生應用手術拔病牙兩枚、惟覺微痛而已、尙有病齒數枚、日內亦將拔除、

【又電】蔣介石今日仍留居中山醫院、繼續檢査身体、夫人宋美齡等均在院看護、蔣身体甚好、惟有病牙數枚、拔去後即可出院、

我國農政審議會
企確立農業政策

【東京二十二日電】爲圖確立開發滿洲國產業計畫之根本條件之農業政策、決定自五月六日起、亘十日間、在新京擧行滿洲農業政策審議會、日本側出席者、石黑忠篤、(農村更生協會理事)佐藤寬次郎、那須浩(東大教授)橋本傳左衛門、(京大教授)釘本庄司、(農林省畜產試驗場長)寺尾博、(該農事試驗場技師)村上龍太郎(該森林局長)七名爲委員出席、石黑、橋本、那須、釘本、寺尾五氏、擬於廿四日午后三時、由東京出發、佐藤、村上兩氏、延遲四五日、各自赴滿、聞此屆該會所審議之議題、約有五項目如下、

一、土地政策、一、農業金融政策、一、農業技術問題、一、販賣組織問題、一、畜產政策、

美國拜英國後塵
劃對華經濟進出
與中銀協力企圖建設華工業

【上海二十二日電】自李滋羅斯氏之來華以來、英國在華經濟的勢力、極爲擴大、依英國輸出信用保障局駐華代表卡克、巴特里克之活躍、最近國民政府之借款經濟合作等、頗呈飛躍的進出、乃美國亦對應英國設置與類似英國保障局之機關、圖謀對華貿易之緊密化、決定積極開始活動、

美國輸出銀行經理L畢阿森氏、帶重大使命、乘二十一日入港之美輪福 巴號、安抵上海、與美國大使詹森氏、及伊哥斯總領事、遂行協議、且爲視察各方面之經濟情勢、二十二日離滬晉寧、聞該氏預定約二個月、滯在中國、査該氏此次之來華、雖謂對與英國對華輸出保障局、同樣機關之新設、無直接之關係、但合同美國之重要會社約十社、係中國銀行之企業銀行團之協力、企圖建設中國之工業、計上一億五千萬元之資金前記美國輸出入銀行、定承辦其八成、而欲對外輸出活動者、即美國依此、欲圖對華輸出之飛躍、總而言之、際於國民政府之經濟建設五個年計畫遂行、英美之對華經濟活動、呈活潑者堪爲注目、

549

診療科目

內科　產婦科　小兒科　皮膚泌尿科　耳鼻喉科　眼科（砂眼特效）　外科

奉天市

凌雲醫院

隨時入院

本院救治吸食麻醉品中毒症注射

不受痛苦　時間經濟

住院便利　身體保健

院長 留日醫師 高淩雲

女醫學士 李秀春

總院 大西門裏

電話四三一一四番

雪花膏的正確認識

當你臨睡以前•化粧以前洗臉的時候　請用格琳精雪花膏

化粧的基礎是洗臉

美容和化粧的基礎、是以完全的洗臉、爲第一條件呵、姑娘：無論如何巧妙的化粧和美容術、若不先把您的臉兒洗好、那結果無疑義地是要大糟其糕！塢蒂娜格琳精、便是應着這個要求爲生產的、眞可算爲洗臉專用的理想之雪花膏呢

異於尋常的清掃力

香皂的力量、不能如意將泥垢及其他洗掉、然而格琳精雪花膏、不但能將香粉和『姑麗史泒茵特』洗得很乾淨、而且能將毛孔深部任何的塵埃和惡質脂肪、完全溶解、排泄到体外、具有使妳肌膚眞正清新的異於尋常的清淨力、使用以後、弛膚絕不粗糙、是調整美艷東洋唯一的理想的洗臉佳品也、

★使用法●●●●●

當妳在臨睡以前洗掉香粉時節、或是在清晨化粧以前、洗澡以前、在臉龐或在全体上、仔細地敷上本雪花膏、亮個二三分鐘以後、用棉撒絲或熱巾、輕柔地拭下去、至於洗澡的時候、在未洗以前、全身普遍給牠擦上、在擦得身体溫煦時拭下去就行、姑娘妳這麼辦吧、管保能成超羣的清純的肌膚！

●君在旅行時務須携此品

塢蒂娜格琳精雪花膏　ウテナクレンジングクリーム

肌膚的營養和粉底霜請用塢蒂娜潤性雪花膏

豐潤的肌膚營養

塢蒂娜潤性雪花膏、是乳化完全滲透力非常强烈的肌膚營養料

姑娘、妳的肌膚、正如草木一樣、若不給與充分豐富的營養、決不能化成美麗的青春的肌膚呵、那麼、妳在每天晨夕、永不間斷地、用按摩法用敷塢蒂娜潤性雪花膏吧！因爲牠能將豐潤的營養分、深深地滲透到皮下、刺戟皮膚組織、促暢血行、旺盛新陳代謝作用、所以、妳的肌膚、常能够發揮着帶有豐潤的嬌艷和青春的彈力底、非常的嫵媚呵！

就是妳在洗臉時

塢蒂娜潤性雪花膏、就是使用牠去洗臉、也很適合、只是比較格琳精雪花膏高貴點罷了、肌膚非常衰弱的人、可以說不如用潤性雪花膏來洗臉好呢、

粉底霜用

姑娘、妳正式化粧時候的粉底霜、務必使用塢蒂娜潤性雪花膏、因爲牠乳化完全、很均衡地伸展敷在妳的肌膚上、成一個薄的皮膜、所以、非常之佳、而脂肪質的人、反而能調節皮下脂肪分泌不裂粉、使令肌理活躍出美來、眞個發揮近代的自然美化粧的效果了、

爲了您洗臉後的營養○必敷用塢蒂娜潤性雪花膏!!

塢蒂娜潤性雪花膏(花印)牌　ウテナ(花印)潤性コールドクリーム

12.4—5.4

一張請東

但這請東並非照例的請君宴會吃些甚麽山珍海錯乃是請君享受

身體平安精神愉快

的康健利益無數男女享此利益祗由不時一服清導丸此丸清除食道平肝理腸性和效大故對于肝火胆疾頭痛食滯脹悶憂鬱口臭面疹等等均善治療使精神愉快身體康强

江蘇方橋鎭許伯榮君來書云『鄙人前患便閉以致胃疲體衰多病歷服各藥均鮮實效後閱報知韋廉士紅色清導丸功效卓著乃購試之頓覺腸潤便通繼續服用飯量日增諸病霍然誠却病强身之聖藥也』

各藥房均有出售或逕向上海江西路四五一號韋廉士醫生藥局函購每瓶法幣七角六瓶三元五角郵費免收

一切信件可由奉天和記洋行轉上海韋廉士醫生藥局

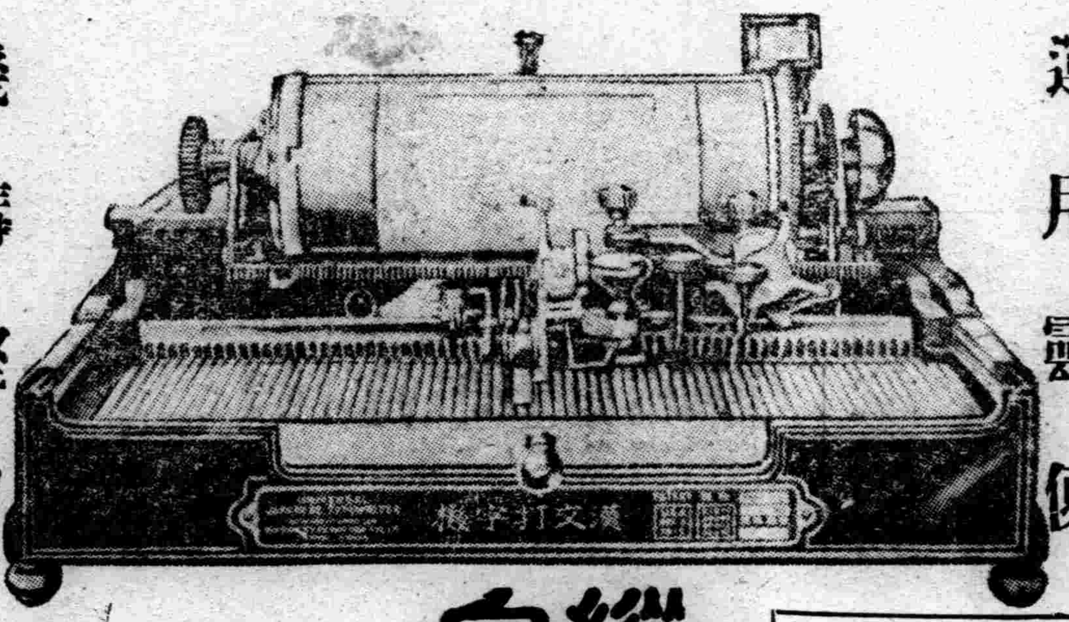

裝璜精巧　運用靈便　機構堅牢　價格低廉

縱橫自在漢文打字機 日文歐文併用

現代事務室中之大問題

時代演進事務繁增各種事業之競爭、亦日加劇烈、舉凡公文信件之傳遞記錄、要以敏捷明瞭、方不致步人後塵、惟是舊日之人工繕寫、其能之率微弱、乃成今日事務上一大問題焉、且漢文字體繁異、果秉筆濡毫一點一畫嫿之繕寫、求其字瑞行整、已非易致、再冀敏捷、決非可能、今欲達此目的、舍用漢文打字機外、別無途徑、敝公司創製之最新式漢文打字機、即爲解決比問題之利器也、本機構造堅固完備、動作靈敏適用與西文打字機、其同等功用、

漢日歐文併用打字機之特徵

一、構造堅固經久耐用

二、長短捲紙筒能隨時任意撤換

三、縱橫打字俱備

四、橫打字時若欲退回原位置備有戾紐按之即得

五、縱橫打字之間隔及插入日文歐文或數目字等均可隨意變換

六、打字時可隨意畫線

七、打字位置極爲準確自動進行無反動舛錯之弊打字速度極快

八、機構鋼字文字盤等均極堅固可保永久使用

購買一架陳列廳前生輝滿室置諸案頭便利非常徒爲裝飾之品誠文明之利器也一架能代三名書記並每分鐘打五十餘字

近來各官廳機關銀行會社商會學堂文人學士購用者紛至沓來如蒙光臨不勝歡迎之至

本公司現有專門打字員待聘如有需用此項人材者請與本公司接洽可也

漢文打字機製造公司

本社　東京

支店　大連市山縣通一〇五

出張所

新京　朝日通八一

奉天　千代田通三九

鞍山　北二條町八

哈爾濱　中國九道街七

天津　日租界福島街

代理店

安東　市場通七丁目　中原商店

旅順　乃木町三街　岳南公司

營口　東二道街　岳南公司

齊齊哈爾　永安街　內田洋行

青島　堂邑路　丸谷洋行

嗎類斷癮

止痛鎭靜治咳　嗎啡類中毒症

戒除斷癮　最新聖藥

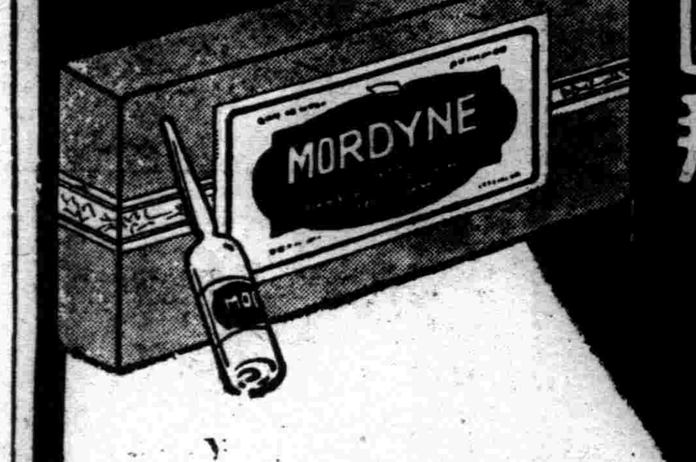

醫藥進步、一日千里、靈效新藥、迭有發明

獨戒煙藥、品數雖夥、多含麻藥、用亦上癮

完善效品、則尙未聞、「嗎類斷癮」與衆不同

戒煙神妙、復癮確準、不含麻藥、弗受禁制

長時使用、亦不上癮、用忌鴉片、藥到癮消

嗎啡類癮、斷除尤神、曾經試用、萬試萬靈

用此忌煙、絕無苦痛、自始至終、精神爽適

不知不覺、無形消癮、戒除毒癮、莫此再靈

欲斷毒癮、快用本品、癮者救星、忌煙聖藥

(用法)一回在皮下注射一筒。依癮之輕重一日注射數筒亦無任何害毒(藥片)一回服用三—五片

包裝(注射藥)一・一cc裝一〇筒、一・一cc裝五〇筒、二〇cc裝一瓶、五〇cc裝一瓶、一〇〇cc裝一瓶

藥片　三〇片、五〇片、一〇〇片、二〇〇片

各地大藥房均代售　(詳細說明書函索卽寄)

製造廠　京城　植村製藥廠

總代理店　奉天大連　株式會社藤澤友吉商店

滿洲里會議 五月十五決定再開

外交部發表

【新京專電】去年十二月以來、陷於停頓狀態之滿洲里會商決定五月十五日再開、外交部於二十三日下午一時半、發表如次之當局談話、客秋十月、在滿洲里開會之第三次滿洲里會議、經正式會議二十一次、在舊臘二十三日之會議席上、双方代表間、因年終年始休假、暫時停會、相約以本年一月二十五日再開、外蒙代表、遂暫歸國、其後、雖至開會日期、但因外蒙代表、要求延期、嗣後彼此双方、尚有電報往復、滿洲國方面、力倡續行滿洲里會議之必要、外蒙方面、遂採滿洲國側之主張、以四月二十日電報、提議五月十五日爲期、再開右項會議云云、滿洲國側、亦回答同意之旨、遂以四月二十二日電報、由張外交部大臣、向雅摩爾外蒙首相兼外相致回答、如斯、亙數個月停頓狀態之本會議、於玆逢再開之運、當日午後、由全體官民等參與祝賀會及祝宴云、

滿洲國側代表決定

【新京】第三次滿洲里會議、以五月十五日爲期再開、滿洲國側代表、與前回仝樣、計北省警備司令官烏爾金、北省長額爾欽巴圖、外交部矢野政務司長、菊竹外交部囑託等四人、已告決定、但外蒙側代表、尚未發來正式通告、據觀當爲外蒙外務次長桑包氏爲首席、羅特歐奇爾、及伊坦史爾姆兩氏爲隨員云、

實演耕種機 供觀覽

隨滿洲國農業開發五年計畫實施與日人移民方策、而農業用耕種機之需要熱、大見勃興、滿鐵公主嶺農事試驗場、定於五月一日二日兩日、自上午九時至下午四時實演耕種機、供一般觀覽云、

省市官民參與 天長節式典

本月二十九日、爲友邦日本天長節、省市當局爲表示同申慶祝起見、擬定於當日午前十時、由官民代表人等前往總領事館參與御影奉拜式典、更於

土木局長來奉

中央土木局長、爲視察奉天省市之建設工作情形、定於今二十四日午後零時二十八分由京搭車來奉、預定除訪問滿日關係各機關外、對省公署之土木廳各科、將予以視察云、

省署招考謄譯

奉天省署、因城場辦事處、事務繁雜、謄譯缺人、特行招考、凡年在二十三歲以下、能謄譯公文者爲合格、月俸四十元、至五十元、定五月一日上午十時、在省署總務廳禮堂舉行考試云、

宣詔紀念 省市協商籌備 決定舉行隆重式典

五月二日、爲皇帝訪日回鑾宣詔紀念日、奉天省市各機關爲確圖一般民衆澈底瞭解紀念起見、擬定於二十八日起、亘一週間、舉行宣詔紀念週間、關於當時之各項行事、省市兩署、爲謀先期有所擬定計、於今二十四日午前十時許、在市公署由双方代表參與之下、決定協議、關於週間之行事預定詳爲審定云、又協和奉天市本部、預定於五月二日午後二時起、在國際運動場、舉行盛大之紀念式典、由奉市二十分會會員仝休參與隆重舉行其式典次序如下、

一、發會宣言、一、日滿國歌合唱、一、發會之辭、(市本部長谷田繁太郎)一、回鑾訓民詔書捧讀、(奉天市長王慶璋)一、來賓祝辭(特務機關長三浦敏事)、分會代表宣誓一、建國体操開始、(指揮者敎育分會山本芳松)一、閉會之辭(市本部長谷田繁太郎)一、國旗降下、(一、敬禮)一、滿洲武術公開、

一、關於參加會員之件、各分會全會員參加、由分會長督勵出場、

一、關於分會入場之件、

(1)集合時間、五月二日午後一時 (2)集合地址、忠靈塔內、(3)依總指揮者之命令、依別記分會順次、以分會略旗爲先頭、以四列縱隊進發、(一、市公署分會二、敎育分會、三工務分會、四商務分會)

滿日土產品展覽會 在公會堂展覽 主要出品皆爲滿洲土產

由奉天觀光協會主辦奉天日日新聞社後援之滿日土產品展覽會、四月二十三日起、三日間在奉天公會堂開展覽會、爲奉天最初之舉動、各方面均爲注目、主要出品物、網羅左記各品目、悉爲奉天之土產品、

▲優良推薦土產品

一、藝術玩具類

滿洲風俗圓平人形、圓平陶器、高粱鋼筆竿、組合中國劇面、

二、飲食料品

甘栗、俄魯西飴、高粱餅、俄國巧克力糖、粉條子、

▲推薦土產品

一、飲食料品

甘栗羊羹、高粱飴、高粱菓、珍菓砂糖漬、景緻仙餅、(煎餅)、洋酒類、高粱酒、白糯米酒、紹興酒、鰵飴、鰵葡萄酒、鰵巧克力特、淺蓑之素、高粱寶露、蛤蟇油、

二、玩具藝術品

骨製支那扇子、撲克、煤炭細工、橋頭產工、天津泥製人形、風景入木製壁掛、高粱細工、白樺細工、白樺細工柱掛、克布蘭織、滿洲刺繡品、包米細工、尾礦人形、

三、煙草類

東亞煙草製品各種、英美煙製品各種、外國製各種煙草

四、寶石類

五、學術參考品

琥珀製品、其他寶石、熱河產魚族化石、滿洲國礦產標本、滿洲稼勞鑑、(滿洲農產物標本)

六、寫眞信片

滿洲之展望、奉天寫眞帖、滿洲民衆風俗寫眞、大滿洲國風景、滿國洲帝國會名勝信片、奉天盛觀、北陵勝景、北大營、奉天東陵、

七、寫眞器類、時計類、毛皮類、

▲出品商店

榮文堂(浪速通)、野口商店(浪速通)、岩間商會(浪速通)瀋陽社、滿蒙鑛業公司、奉天土產商組合、圓平商店、滿蒙洋行、東亞煙、同和泰、筥崎工廠萬源湘、王恩增、滿蒙百貨店等大阪屋號其他十數家、

▲會場之印象 奉天土產品之發達、頗爲顯著、他地產出品亦不少、撫順之煤炭、熱河之鑛石標本、萩原昌彥氏之農產標本等、爲一異色、熱河產陶磁器之珍品、陶印、圓平陶器之新製品等、漸加土產的色彩、不獨滿洲風俗人形、灰皿瓶類等佳品不少、風俗人形之種類、達二十種之多、又毛皮類、五百五十圓之大價虎皮爲第一、其他、銀狐、白狐、十字狐、黑狐、青狐、紅狐、及其他各種毛皮等、爲土產品中之大宗、新進之土產品、娘娘祭之油紙製團扇、寶石、應用之珠、瀨戶製壁掛、又同和泰之筥箸、火鍋子、萬源湘之滿洲漬、王恩增墨、筆、印泥等、爲新推賞品、

共他之人形製香爐等、亦爲特色、滿蒙百貨店之絨氈等、種類頗爲豐富、食糧品、案內所記、比昔時之狀態、進步顯著、近代奉天土產品之發達進步、爲堪注目、

熱河之陶器、琥珀、金剛石等之美術品、亦作紀念之土產、信片、地圖等、比事變前進步之跡爲多、將奉天都市開發之縮圖於土產品亦呈反映、

滿洲體育保健協會 創立總會開幕 定基金三百萬元 建設七大都市體育館

【新京專電】滿洲体育保健協會創立總會、自二十二日午前十一時半、在軍人會館開會、於今村設立委員長以下各委員、顧問、呂民政部大臣、會長阮文敎部大臣、常任理事山口新京事務局長、大津民政部總務司長以下之各理事、久保田滿洲醫大學長以下之各評議員、田中中銀總裁、富田興銀總裁等來賓十數名出席、初有山口新京事務局長之開會辭、其次、今村設立委員長關於協會設立之根本方針、設施內容、及運營方針、基金及經費籌措方針、体育館之維持費等報告、繼而由菅野常任幹事、有協會規定之發表、並有役員之披露、中西副理事長致辭、韓市長之祝辭後、入於祝宴、午後零時半散會、協會之基金、爲三百萬圓、由滿洲國及滿鐵各出資百五十萬圓、以三十萬圓爲協會設立費、以殘餘二百七十萬圓、爲各地体育館建設基金、定向如左七都市均分、

新京六十萬圓

奉天五十萬圓

撫順三十萬圓

牡丹江四十萬圓

哈爾濱二十萬圓

齊齊哈爾四十萬圓

大連三十萬圓

特別市聯協議會 審議各案

協和會奉天特別市聯合協議會、二十三日午后一時、假市本部會議室舉行、玆將其審議案列左、

一、土地事務手續費設定之件

二、關於萬泉園收買之件、

三、萬泉園收買費起債之件、

四、奉天市公署附設貧民貸欵處貸欵規程改正之件、

司法部開六次司法官會議

【新京專電】滿洲國司法部召集全國地方法院檢察廳、各次長以上之法官百三十名、二十六、七、八三日間、在國務院會議室開第六次司法官會議、

山越課長 訪問關東局

【新京專電】山越對滿事務局行政課長、爲關於法權撤廢之協商、本日午後三時到京、明日訪問關東局、述來京之辭、二十五日訪問大使館等關係各方面、當爲應禮、豫定二十六日許、由新京歸任、

航空價目改正 五月一日實施

滿洲航空會社、頃對於各線旅客搭乘料金、刻經另行擬定於五月一日起實施改正、玆將新改正之價目錄下、

▲甲種定期 大連奉天間一二三元、▲新京哈爾濱間一六元、▲哈爾濱牡丹江間二八元、▲林口勃利間八元、▲勃利佳木斯間一三元▲承德赤峰間一七元、▲濱江依蘭間三〇元、▲依蘭佳木斯間九元、▲佳木斯富錦間一七元、▲濱江通河間二〇元、通河佳木斯間一九元▲濱江木蘭間一五元、▲木蘭佳木斯間二四元、

▲乙種定期 富錦同江間九元▲同江饒河間二一元、▲饒河虎林間一四元、▲虎林密山間二一元、▲密山半截河六元、▲半截河八面通一四元、▲八面通牡丹江一二元▲牡丹江穆稜七元、▲綏芬河東寧間七元

▲新航線(甲種定期)通化輯安間七元、▲輯安寬甸一三元、▲寬甸新義州八元、▲錦州承德二八元云、

『滿鮮一如』張國務總理與南朝鮮總督之握手◆◆

全滿防空演習 今夏實施‧舉行協議 首都‧設總統監部‧各都市設統監部

【新京專電】關於今夏實施全滿防空演習之總統監部第一次協商會議、二十二日午后一時半在關東軍司令部舉行、由軍司令部職員及滿洲國總務廳外各部、大使館、當局滿電鐵電電業防空協會等各關係者出席、經種種協議之結果、決定開始正式的活動、而此次之演習區域、亘滿洲國及關東州全部、在演習地域內之官公署諸團体及一般官民、不問任何民族、均一律參加、其演練課目如左、

一、防空監視、

一、警報傳達、

一、燈火管制、

一、防護

右演習總統監部、設於新京統監部設於全滿重要都市云、

張總理拜觀昌德宮秘園

【京城專訊】張總理一行、本月二十三日晨十時、至昌德宮拜觀李王家之秘園、原來該園廣約三十萬坪、有山岡、有溪谷、鬱然蒼蒼地老樹之蔭、開着櫻花和杜鵑花、襯以點點朱紅之宮殿樓門、宛如仙境、繼而詣博文寺祀伊藤博文公之靈、正午、臨大野總監招待之歡迎午餐會、既終、下午一時四十三分、自京城啓程赴仁川、仁川府尹及稅關長以下官民有力者、均到場迎迓、嗣前往船塢、由月尾島之展望台、遙望黃海、復遊覽別館、觀覽仁川陳列之對滿貿易品、回返京城、

我國產業重要統制法 五月一日公布

【新京專電】滿洲國重要產業統制法、鑑於其重要性、國務院會議並參議府會議通過後、政府當局、對公布手續、會期其愼重、近將爲御裁可之機運、張國務總理由朝鮮歸任後、期於五月一日公布、至該法之實施、決定爲五月十日、

緬羊屆剪毛期 改良効果極佳

【新京專訊】滿洲國內各緬羊場、大約由四月末至五月開始剪毛、惟觀各地方情況、熱河省朝陽羊圈子兩種羊場、在五月上旬剪毛、通遼及王爺廟方面、五月上中旬、興安北省方面、五月中下旬、玆者蒙政部爲採集各地方剪毛樣本、已向各種畜場指令、將剪毛送部以作比較與研究之資料、照現在情形言之、外來優良種與本來優良種交尾所產之第一次改良羊、南熱河地方、毛質極佳通遼王爺廟方面、因在多夏季氣候轉換時期所受之影響、有損毛質、興安北省方面、由本來種之毛質一變而爲最佳之毛質、當局專門家、會言南熱河地方與興安北省方面之緬羊改良、頗爲有望、且係高級毛織原料、非常樂觀云、

混成第二旅第〇團 擊退青海龍股匪

混成第二旅第〇團第〇連、在撫松縣城東南地區掃蕩中、二十日午前十一時許、在第一區大青頂子、發見匪首青海龍吳義成等合股匪約八十名、交戰三小時後、遂將匪寨占據、匪雖逃走、尚追擊二十滿里、至午后七時三十分、在磐石河子附近、因爲夜半、致失匪踪、而在此戰、敵遺屍五具、負傷多數、尚鹵獲步槍彈九十粒、馬一匹、再在戰場附近、有多數山寨、已判明爲匪團之根據地、全部覆滅、

淸源縣治安隊、因接得英額門分所之報告、得悉密松双全錦龍標以下之合股匪約六十名、四月十九日午前三時許、由英額門北方五公里之地點、向西北方移動中、故即命令在第五區崔家庄子宿泊之第一連、向拖漕子溝前進、該連於同日午前十時發見將西南方高地占據之合股匪、約交戰一小時後、已將匪向西南方擊退、在此戰、敵匪遺棄屍體三具、我方毫無損失、

二妓潛逃躍樓負傷 在候車室被鴇找回

××××××××××××××××××

附屬地群樂書館(三所)紅妓湘妃、湘蘭、生性溫柔、體態婀娜、一般走馬章台者、無不歡心、故鴇母頗相愛憐、但二妓雖身陷青樓、而有紅顏薄命之感、所以每在應酬客人之際、特別留心、希圖早日脫離苦海、奔向光明之大路、適亘商劉某、爲風流美貌之男子、與二妓頗爲要好、於是劉某秘密與二妓設法、使伊等潛逃、並代爲尋覓孫家台爲隱身處、二妓當於廿一日夜二時許、乘人不備之際、遂劉某之計、將樓窗打開、由上躍下、奈因忙中失措、二妓一腿部跌傷、一胳膊跌傷、終於帶傷僱洋車潛逃奉天驛內、等候向新京發之火車、不料不幸人偏逢不幸事、自二時等候早五時許、亦未有向北行之火車、當二妓逃出後夜三時許、伙友赴伊室內取茶葉發覺、即行四處尋覓、後經拉二妓之洋車夫說出、該館主情愿與洋車夫每人國幣若干元、洋車夫將鴇母拉至車站、遂將不幸之二妓、由候車室找回、廿二日夜十時許、與二妓設計之亘商劉某、又赴該妓館偵查行動、被鴇母龜頭痛罵一頓、該劉某見狀不佳、乃抱頭鼠竄云、

組汽車業組合

奉天市內之人口、逐漸增加、而汽車業者、亦隨之增加、玆聞當局爲統制市內交通、以便易於取締計、擬組設全奉天市汽車業組合、刻正由關係方面協議中云、

保甲指導官會議 廿七日舉行

瀋陽警察廳保甲股、爲謀新劃歸之區域內保甲事項向上計定於本月廿七日午後二時、假警察廳後樓會議室召集該關係保甲指導員甲長等、開保甲指導官會議、討論新區域之保甲行政事項、以資該地人民謀幸福云、

瀋縣新警備道 下月即可動工

瀋陽縣公署、現爲注重縣境治安起見、特在六、七兩區、新闢警備道兩條、刻正由縣派員從事測量中、本月底測量完竣、下月即可動工云、

警廳禁堆積穢物

瀋陽警察廳、現因時值春令陽氣升騰、爲保人民之健康、特通飭各警署、派長警厲行査禁院中堆積穢物、違者懲治、以重衞生而保健康云、

南市場發現病妓留客

瀋陽警察廳、對於市內南北市場、工業區等地之妓館妓女會三令五申、凡患有傳染性疾病之妓女、禁止留宿住客、而一般困苦妓女、因爲金錢所誘惑、往往不顧法令、竟私行留宿住客、希圖得少許金錢、維持自己生命、不顧廣傳染病害人之痛苦、故日前北市場會有廿餘家妓館發生此種弊端、該廳已按管理法實行處置、昨二十三日上午二時、南市場二等萬順書館妓女王靈靈、亦患有淋病私留客人、被警廳査出、該妓違反管理樂戶妓女章程第十七

省市官民植樹 定二十八日舉行

奉天省市綠化運動、原定本月二十日之穀雨節、在北陵附近舉行植樹、旋因當日天雨、遂即決定延期、已誌本報、玆聞奉天省市公署、以天氣已經晴朗、爲期早日栽植計、特於昨二十三日午前十一時許、由双方關係代表假市公署協議、結果、決定二十八日午前十時許、在北陵附近盛大舉行、預定此次植樹爲二千株、現已定向各機關團体學校通知云、

體操研究會 昨日舉行

奉天省市各學校、爲期各該學生運動之普及、昨二十三日午後一時起、由各該學校之體育敎員聯合參與之下、在三經路小學校運動場舉行體操研究會、同時對於各項運動實地情形、予以分別表演、以期各校劃一、直至午後四時許終了云、

天氣豫報

廿四日南西風 曇後晴

二十三日溫度 最高 十三度 最低 一度七

冠蓋往來

▲鄒山滿鐵理事 二十三日午前七時五十分、由連抵奉、是日午後零時四十分、離奉赴安、

英皇加冕禮中的紀念樹栽植

現代各國、每舉行一種盛典時、多有栽植紀念樹之舉、所以最近在英國栽植紀念樹、也成爲今王喬治六世、加冕禮中的一個問題、查紀念樹的選擇、第一個條件、自然是可經霜雪、歷久不凋、雖不能與天地同壽、總也須求樹木中之壽命最長者、現在這個世界上、壽命最長的、當推美國加州產的紅松樹、(一名加州紅木)最老的、據說已有耶穌紀元的年數、但在英倫三島間、大致因土地氣候等關係、無有能栽植至五百年以上的樹木、在已往若干君主加冕時、所栽的紀念樹、大致總不外橡樹、(即啞克樹、)榨木、(即麻栗、)榆木、(即檬榆、)及紫杉等、但這些樹木、大率都成長極遲、往往在栽植者的一生中、尙未能目覩其亭亭華蓋、而成棟樑之材、這未免是美中之不足、所以此次英王加冕時、所植紀念樹、或將採用壽命長、而成熟較速的樹種、俾國王方於英俊之年、以其飽滿的精神、爲國努力、紀念樹亦正欣欣向榮、枝繁葉茂、以互相輝映、

正在擬議中的紀念植樹種有日本櫻花、華盛頓曼陀羅、及西比里亞酸蘋果樹等數種、這些樹木、普通都有二十五至三十五呎高、頗適於供紀念樹的栽植用、而且這些樹木、都能開着十分美麗的花朵、在風景美的立場上說來、自然也是極有價值的、不過這些樹木的生存年限、或較橡樹、榨木等較短、不過這些樹木、在英栽植、究將短至若何程度、自然也是無人可以給下斷語、現在一般人的見解、都以爲此類紀念樹、即使較早老衰、然而後世爲保持紀念之忱、迄於永久起見、儘可補栽、或更植新株、自然是毫無問題的、這種紀念樹的栽植、一方面、果然須顧及於土壤的性質、是黏土呢、抑是石灰質土、或沙土、以及燥濕的情形、而各異其種的選擇、同時、樹更須因栽植之處的環境、而決定其栽植的方法、如單植、或叢植成列、或成林、有些所在、因環境之需、雖僅栽植着一株矮小的着花樹、亦無不可、因其紀念而栽植的意義、顯然地也是備具着的、

日本櫻花、宜於泥沙混合土壤、着花的年齡、極早、但最高的、不逾二十五呎、別一種非東方產的沙勤脫櫻花、與日本櫻花、具有同樣的美麗、可是軀幹比較的高些、西比里亞酸蘋果樹、軀幹極高、枝葉較茂、適於石灰質土壤的栽植、曼陀羅、也是適於石灰質土壤的栽植的、但植在其他土壤中、也能相當的繁榮、此外、尙有若干樹種、如包爾紅花樹、美國鵝掌楸、(鬱金香之一種、着花年齡較遲、但一經着花、美麗無匹、)及鵝樹等、均在被選之列、種類繁多不勝枚舉、我國的杜鵑、(灌木、)聞亦被選入、一切加冕紀念的常綠樹栽植、除冬青之外、可延遲至本年十月間舉行、所以現尙有充分時間、可容準備、幷聞現已組織了一個加冕紀念樹栽植委員會、以供預備要栽植紀念樹的各界所諮詢而給與指導、

西京市民不怕死 在道傍參觀空襲

城內雖無警察、但秩序一絲不亂

═一英國科學家馬德里目睹記═

本文作者J.B.S. Haldane是英國有名的科學家、他到馬德里的任務、是以技術專家資格、帮助馬德里當局計劃平民防禦空襲的工作、原文載英國廣播公司週刊Listener 雖甚簡短、然可使讀者對危難中的馬德里、獲得一生動而切實的印象、故特遂譯刊登、

我在西京馬德里城、已過了三星期、在這三星期中、京城受民軍三面包圍、終日受槍砲和飛機的轟擊、可是我感覺得這三個星期是我生命中最快樂的一段、還是什麼緣故呢、下面將簡略的告訴你、

請你跟我到馬德里大街上走一趟、街的兩旁是崇高的建築物、你可幻想你自己就在牛津街或攝政街、是下午四點鐘、街上行人頗爲擁擠、各商店大都把窗板關上、以免玻璃窗被炸彈的碎片所擊破、可是店門則多數是開着的、街旁廣闊的行人道上、小販照舊在賣帽、靴帶、刀片、和各種雜貨、

突然來了一聲轟炸、一片濃烟滾飛的很高、炮彈已擊中了城裏的電話局、一所很高的建築、大家是因此就狼奔鼠竄呢、我不顧他們被炸、當然希望他們各自躲避、然而事實正相反、電話局裏面端有六七個頭由窗門伸出來、大約是想看看第二顆炮彈來時是什麼一種情景、街中的人羣緩緩的集中在道旁─他們以爲道旁是最安全的地方─有的繼續走他們的路、有的站在門口等着、

遭受空襲時的情形也是這樣、轟炸的程度雖沒有歐戰時法國各城市所受的那麼難堪、然比較倫敦所遭受的則殘酷多多了、空襲時的第一種景象就是市民都跑到窗門邊、把他們的頭伸出來展望、我並不太責難他們、因爲空中戰爭本來就是最有趣的偉觀、馬德里所有的防空高射槍砲極少、西政府又不能再向外國購買、於是叛軍的轟炸機飛掠的很低、就可以令你聽見那種聲響時、就可以辯別出是客克機還是加波尼斯機、這些轟炸機來時是構成一個V字形、四週以驅逐機掩護、以防政府軍强速度驅逐機的起襲、空中發現的灰色的軌綫、就告訴你什麼地方的機關槍在掃射了、

馬德里雖受强烈的轟炸、然居民不顧離城、也不東逃西竄、你也許以爲他們太泰、我則並不這樣想、下面是馬德里居民常說的話『我們也許會被炸死、可是人固有一死、能死在這世界歷史上最偉大的戰爭也是幸事、我們不願離開馬德里、就是我們的兒子也不讓他們離城、』

馬德里城人民有的不單是勇氣、他們還有充足的糧食、這些糧食是照口分給的、所以雖然質的方面不良、究竟沒有人挨餓、可是燃料方面則缺少的可憐、所以燃料的問題比食料的問題更爲嚴重、這是一個可驚的現象、馬德里城大約一半人口是住在軍事佔領的屋子裏、可是他們並不以傢具作燃料、我所發見的只有三顆樹給他們砍下而已、

城內雖沒有警察、然而秩序極爲良好、有人對商店

『離開馬德里吧!!』寫着這樣文字的宣傳畫單、在馬德里市內到處能夠看到的、然而、馬德里市民─他們知道留住馬德里是私自己尋死一樣、但仍不離開西京、參觀每日的空襲、等着他們全滅的日子、

的樣子間還陳列着珠寶一層表示驚異、我則以爲道旁的樹木還存在這一層更可驚異、馬德里的市民已能自動維持公安、他們深信他們這種力量和犧牲、他們以爲他們的作戰是神聖的、自全盤的計劃以至於細小的末節、他們都覺得足以自豪、我覺得我生命中最可驕傲的事、是在一九三六年聖誕日曾做馬德里城的市民、

春天的氣候 有時還很冷是什甚原因

春天的太陽光、雖是溫煖的、但大地上還遺留多量的冰、雪和封凍着的大地、都需要大量的熱來融化它們、太陽的熱大部消耗在這裏、所以初春時、還覺得很冷、

在春雪後天晴的時候、反比正在降雪的時候冷、也是這種道理、

您知道嗎? 食鹽的新用途

食鹽的用途、有不少的用途、不過人人都以爲除了烹調以外、都是調於醫藥上和工業上的、其實尚不止此、據我知道的、還有下列新用途、茲再報告讀者、

(一)新生鷄蛋、先浸入鹽中、約半日、取出置木箱中、可保經年不壞、因殼孔被細鹽粒凝塞、空氣無從侵入、故不腐亂、

(二)木材日久易腐、可用極濃之鹽水、刷於表面、乾後再刷、經過數次、使空氣和木材表面隔離、則此木材無論作何用處、能久不生蛀、

(三)新買之花布或黑布、洗之每易掉色、這是染色不牢、爲免此弊起見、可先將此布浸入鹽水中、取出晒乾、然後再以清水洗之、管包不再退色、

(四)吾人穿衣服、難免染有油漬、看去殊不雅觀、茲有一法、即將食鹽一撮、溶於酒精然後再以乾淨之刷子、沾而刷之、即能去此油漬、

(五)家庭使用之精緻木器、往往被油類沾汚、油類汚木即透木內、而成一汚點、除之甚難、如將食鹽和稻草灰擦之、油跡即去、

(六)以精鹽每晨刷牙、可使齒白異常、較優於牙粉、因牙粉中有白石粉等雜質、些微嚥入腹中、頗有害於臟腑、食鹽入腹少許、不但無害、且有益於衛生也、

(七)烟囪冒火、易發生火災、可急將食鹽數斤從上口傾入烟囪內、則火自熄矣、

(八)將未燃燒之煤塊、侵入鹽水中、燃時可以增火力、又可省費、

(九)凡電燈泡、洋燈罩、玻璃等、均可用鹽水擦之、其效果、可使光亮耐久而不稍暗、再如洋磁盆茶盃等物、久日生汚時、亦可用鹽水擦之、可清潔如新、

(十)草帽舊時、可用鹽水刷之、能變新、他如籐木椀等物亦可用此法使換然一新、

戀愛年?

雞晨

文撒公爵、戀愛着辛普遜夫人、便丟了他的皇位、羅王弟尼古拉親王、也因爲戀愛了美貌俄婦、便敝屣尊位、去國遠行、『不愛江山愛美人』的事件、今年已兩次了、大概一九三七年是『戀愛年』吧、

小常識

用後的複寫紙 如何使顏色再勻

普通寫字用的複寫紙、用過一兩次後、顏色就濃淡不均如繼續再用、寫出的字就要模糊、若棄之不用、太不經濟、這時可將複寫紙在煤油燈罩上口、加以薰烤、顏色就復歸均勻、用來和新的無甚差異、

生鷄子怎樣保藏

鷄子的養分很多、上流社會的人、大半每天早晨都要喝幾個鷄子、但不易保藏、故不便大量的購買、以備永久之用、如免此弊、可將新鮮的鷄子、淹于濾過的石灰水內可以永久不壞、(但不可孵化、)這樣、就能大量的保藏

爲甚麼有晝夜? 四季是怎來的? (續)

我們得知道地球的轉動

不是說地球是在自轉嗎?此地是薄暮、地球的另一面是曙光的開始、也就是說此地日落另一面必是日出、我們普通規定時間是當太陽在此地的子午綫上就是這地方的正午、但每地方都有自己的子午線、所以太陽不能同時在兩個地方的子午綫上、不在同一經度的兩個地方、他們的正午也不在同一時刻上、此時間之宗法各地以各地的子午綫爲基本、所以經度不同的地方其時間亦各不同、因地球於二十四小時內自轉一周─三百六十度、那麼每小時就差十五度、即經度相差十五度的兩個地方、兩處的地方時刻就相差一小時、如北平與天津間其所隔距離、雖尚不及經度一度其時間即差三分餘、北平與瀋陽經度之差、僅七度餘、而處時間已差至二十八分三十秒、如此各地之時間、雖隔咫尺亦不相同、於行事上多感不便、故在一區域內以適中子午線上時刻爲準、作爲該區之公用時、凡屬該區內之各地、均用此同一時刻、此即所謂之標準時(Standard Time)、至於各地方固有之地方時(Local Time)、非因特別需要一般均不採用、全世界共分二十四個時區、此諸時區之標準時均以格林威池天文台之時間爲起點、以此地子午綫爲中位之時區即作爲第一時區、在此中位子午綫以東以西各七度中之地域內、均用該首子午綫上之時刻、如此、自此時區以東西均設十二個標準時區、是爲國際標準時區、各相隣之二標準時區其時間即差一小時、但若其地域僅佔『時區之半者則相差半小時、是爲半時區、中國時區、稱之曰崑崙區、較格林威池之時間差五時半、此時區西部之西藏新疆西部即爲一半時區、西藏時區、用東經九十度之時刻與格林威池差六小時、西藏新疆東部及川青甘蒙古西部屬之、此區以東爲隴蜀時區、西南西北各省及蒙古中部屬之、用東經一〇五度之時刻、與格林威池差七小時、再向東移爲中原時區、又曰海關時區、中原各省沿海各省蒙古東部及黑龍江西部屬之、用東經一二〇度之時刻、與格林威池差八小時、此爲全世界第八時區、再向東爲長白時區、佔半時區之地域、與格林威池差八時半、

若在北半球天空中看地球之旋轉、當可發現地是逆時針的方向、您想太陽在那裡靜止不動、則在東者的時間早於西、而在西者的時間遲於東是不難了解的、故乘火車或輪船東西方向旅行時、由西向東者其所携鐘錶上之時刻常遲、如向東進行十五度、即越過一時區、則須將其鐘錶前進一小時、若行三六〇度則當重加一日、由東向西行時則反之、若在陸上旅行吾人到達一時區內即可按此區之標準時較對自己的鐘錶、船在海上某日所用之時刻、乃使用該船當日正午所在經度上之時刻、也許橫渡過太平洋的人還記得、船上時刻每天都得改變一次、有時還重過一日或日曆上丢失一天、就是因爲該船位置在經度上的改變、今假設船恰在一八〇度子午線之西、時刻爲當日之九時、在東經一三五度則爲六時、東經九〇度處甚爲三時、如此愈西則時刻愈遲、至西經一三五度處時間遲二十一小時、此時當爲昨日之十二時、至於經度一八〇度線之東側、則恰遲二十四小時即昨日之九時也、此種關係無論自何子午線起算均同一樣、惟據公約以一八〇度子午線爲國際日曆變更線(DateLine)、此線恰在太平洋之中央、航船通過此線時、由東向西者則減去一日、例四十五日通過此線時翌日即爲十七日若在十五日由西向東通過此線時、則此日作爲十四日、翌日仍爲十五日也、讀者能作一圓、在周界上註上經度與相當時間、就不容易弄錯了、(未完)

孔道 68

(吳潤華)

其實以忠恕二字、解釋一貫、對於一貫的意義、並不背馳、蓋貫是穿的意思、就如以繩穿錢、以一繩可以穿上許多的錢、學理也是這樣、以一理可以穿上許多的理、所以一以貫之就是以此貫彼、以少貫多、以一貫萬也、以忠恕二字應用、至合一貫的意思、中庸上說、『忠恕違道不遠、貫所不欲、亦勿施於人』、這話的意思、正是彼此兩方面的、己所不欲就是忠、勿施於人就是恕、所以講一貫、必須以己貫人、要知己所不欲、即須知是人所不欲、要知是己之所欲、亦須知是人之所欲、我不欲人之加諸我、亦須知人之不欲我加諸人、一方是主觀、一方是客觀、在主觀上、便是忠、由主觀上、推到客觀上、便是恕、所以知有己、便得知有人、如『己欲立、』『忠也、』『而立人』、恕也、己欲達、忠也、而達人、恕也、推而至於老吾老、忠也、以及人之老恕也、幼吾幼、忠也、以及人之幼、恕也、力惡其不出於己、忠也、不必爲己、恕也、所以一以貫之、就是知有這一方面、便得顧到那一方面、有主觀、便得有客觀、這裡含有演繹歸納兩項方法、忠、便是歸納、恕、便是演繹、有歸納、便得演繹、有演繹、便得有歸納、這就是一以貫之的原理、

第七章 孔子的倫理

上古鴻荒初闢之世、人民鄙野、男女雜居、渾渾噩噩、殆如禽獸、直至伏犧氏作、制媒妁、通婚姻、定嫁娶、始立定倫理之基礎、由此以後、文化日開、禮樂漸備、有家庭社會之組織、有君臣、父子、夫婦、兄弟、朋友之名分、人類團體、這才完全成爲倫理上的結合、但至孔子出世之際、雖已確立有五倫的名分、然關於五倫相互間應具的道德、尙未完全確定、所以演成臣弑其君、子弑其父、爾以詐來、我以廣往、種種相殘相害的惡現象、自孔子出世、講學說法、創行中庸、始處處注意在養成一般人重視倫理的觀念、而確立五倫相互間的道德、中庸上說、『君臣也、父子也、夫婦也、昆弟也、朋友之交也、五者、天下之達道也、』

人類是取團體生活的動物、而團體就是由於君臣、父子、夫婦、兄弟、朋友、這五倫之結合而成的、所以五倫之合、則爲團體、團體中之分子、則爲五倫、若求社會國家永久的和平進化、就得使這五倫永久的團結不破、否則倫理敗壞、社會國家亦必分崩離析、而陷於禽飛獸走之境了、

孔子講倫理、就是要造成五倫相互間的道德、而使這五倫永久的團結、至於施行的次序、就是以個人爲起點、由個人推行至於團體、也就是由夫婦提行於朋友君臣、若能由夫婦推行至於朋友君臣、便能合乎修身齊家治國平天下的中庸之道了

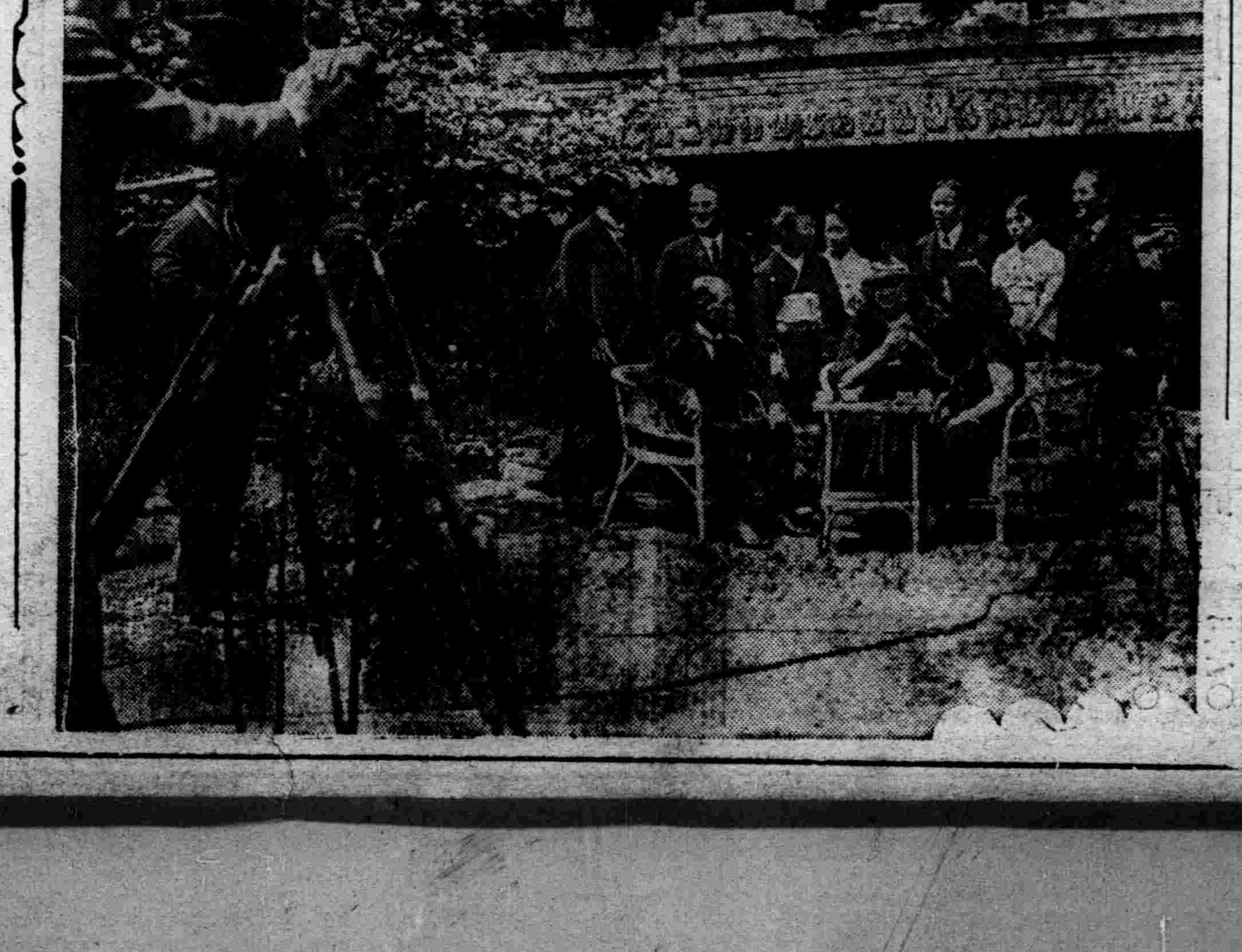

『盲目女聖』海倫克拉女士、在帝國旅館的庭園、攝影其偉大之姿休、並收音有聲電影、故吾等在不久之將來、在電影上或能拜觀此二十世之奇蹟之女主人公克拉女士、

中國社會的一面

被姦羞憤自殺

犯人極力主張係和姦 檢察官認犯人避重就輕

【滬訊】在浦東黃家碼頭七號開設冰廠之曾保珊、其妻孫氏、花信年華、頗爲規正、夫婦間感情亦甚和洽、曾雇有工人袁祥清、年二十七歲、崇明人、爲人外實而內詐、故平日頗博主人之信任、上月八日、會因事渡江到浦西、家中僅有其妻曾孫氏一人、冰廠中、則留袁祥清看守、不料袁祥清乘機於是日午後一時許、潛至曾孫氏房中、將該氏

强迫姦汚

至十日曾保珊回家、見該氏哭泣不已、詢悉前情、負氣外出、該氏即於是晚羞忿以剃頭刀抹頸自殺、曾保珊返家見狀、送濟羣醫院、診治無效身死、經警局將袁拘解地方法院、並由檢察官雷彬章蒞塲驗明、訊據袁祥德供認與該氏有姦、惟喪心病狂、竟認爲和姦、並稱在去年廢歷八月、卽與有染、當訊其姦宿次數、則稱自上年廢歷八月起至本年三月八日止、前後

不過三次

法官以該汚犯長住冰廠果有姦情、爲曾家傭工、便、事極易就、五月之久、何止僅姦三次、姦情雖密、事久不免外露、豈有如此情形、故又訊據同廠工人龔根生供、稱曾孫氏向來很規矩的、沒有人說她閑話、故法官論定孫氏平日並無苟且行爲、故一經被即含憤自殺、而檢察官於偵查明確公訴書中詳論云、倘非然者祗該氏一人、袁祥清爲其傭工、出入亦無猜嫌、續姦之後、無人知悉、袁祥清既不得自行宣露、該氏更可深自掩飾、豈肯見夫哭訴、托詞强姦、以洩隱情、且袁祥清於本月八日姦汚曾孫氏、已據供認、所辯者强與和耳、據稱是日該氏要與該犯睡覺、該犯不肯、又稱氏要與其睏、故就睏了、女拒男姦、事所嘗有、

女强男姦

事所罕見、既已不肯、又復同睡、所供已不近情、假令果如所云、則曾孫氏無恥已甚、無恥之婦、何所不至、又何至以死自明、顯係該犯於事發之后、避重就輕、諱强言和、生而强姦、誣及死後、尤覺可惡、該犯實犯刑法第二百廿一條、第一項强姦罪(應處七年之罪)及第二百廿六條、第二項之罪、(使被姦人含羞自殺處無期徒刑或七年以上之徒刑)向刑庭提起公訴、請爲重辦、由白洞嶺推事開庭、被告延請楚吟律師、仍以和姦爲辯、因以下問答有關風化、禁止旁聽、而其結果、改期再訊云、

多妾迭生訟事

男叫女逼令墮胎

女未敢從命提訴法院

【滬訊】小沙渡路八百九十五弄五十號蔡旭記營造廠主、本地人蔡旭洲(即蔡虎虎)近被其妾沈俊雅、延律師具狀向第一特院刑庭、控告騙婚、重婚、傷害、墮胎等情、略稱查自訴人爲一舊式女子、髫年喪父、依母度日、不料蔡旭洲、已屆望六之年、猶嗜色如命、見自訴人薄具姿色、遂串同其續絃趙美珍、前來做媒、詐年未三十、髮妻亡故、欲娶爲室、主持中饋、當時自訴人之母、信以爲眞、慨然允諾、卽由趙美珍王敬昌爲媒、於民國念三年舊歷八月念三日、在愛文義路鴻翔旅館結婚、詎知過門後、除正室外、尙有一妾名老二者、進門已二十年、自訴人發覺受騙之後、自嘆命薄、但趙美珍因被告不願履行幫助騙婚之欵件、初則吵鬧、繼則控訴重婚、其時被告深恐判罪遂百端脅迫自訴人到庭作證、承認爲妾、然被告於娶自訴人數月之後、又納一年祇十六之女子王金弟爲妾、乃視自訴人爲眼中釘、辱罵毆打之不足、復使趙茂松等串同誣告自訴人傷害、未料其妾王金弟、因被逼墮胎身死、被王女之父、向地方法院提起控訴、結果被告判處徒刑一年六個月、其時被告以趙美珍王金弟訟案相繼發生乃誘自訴人回去同居、不料被告身患梅毒、將花柳病傳染於自訴人、致受苦殊深、近見自訴人懷孕又逼令墮胎、自訴人因鑒於王金弟之死亡、不敢從命、又遭毒打、迫不得已向鈞院起訴請判以應得之罪云云、此案由傅琳推事升座刑八庭傳訊、被告蔡旭洲偕律師三人到庭、而自訴人沈俊雅因病委沈律師撰狀到院、請求改期再訊、

中國奇方古藥 將受科學洗禮

日本外務省對華文化事業部、派遣越智眞逸博士、來華搜集長生不老藥、他是日本研究荷爾蒙的權威者、現充京都府立醫科大學教授、他在中國躭擱一個月之久、搜集一百二十種珍貴藥品、分裝四大箱、於本月六日回到神戶、其中有(一)蛤蚧酒、廣東產品、(二)紫河車、是用胎盤蒸晒成餅、浙江產品、(三)血余、是燒枯了的女人黑髮、(四)虎爪、是用猛虎的利爪熬成的、(五)虎鞭、是老虎的生殖器、(六)鹿鞭、是鹿的生殖器、以上兩種、浸成藥酒、(七)三鞭虎骨酒、用三種動物的生殖器、加以虎骨、浸成藥酒、(八)三蛇膽酒、即三種蛇膽浸成的藥酒、據博士說、『我在滬杭一帶、搜集來自雲南、西藏、青海、四川、華北、一帶的珍貴藥品、中國醫藥經過歷史的貽留、自有其不磨的價値、當中也有出自迷信之觀念的、我們的目的、是把古藥加以整理、使之近代化、作一融匯中西的研究、』

世界珍聞及其他

四川的悲喜劇(中)
災中奇聞怪事令人啼笑皆非

南方丙丁屬火的意思、(五)玩黃荊龍、一名玩水龍、這也是一種很普遍的求雨方法、大概是根據『雲從龍』的意思吧、人們把稻草編成龍形幾個人扶起、打起鑼鼓在市街上經過、事先通知舖戶準備香燭、致敬、同時大桶地盛着水、待到黃荊龍來了、一面燃起香燭、一面以瓜瓢盌盞舀起水來、盡量向黃荊龍潑去、水潑得愈多愈好、這運動去年今年、是由鄉村到了城市、連重慶都玩過的、(六)抬狗、這傳說不知從那裏來、狗是笑不得的、倘若有人對着狗發笑老天就會發怒不雨、以這種傳說作根據、遇着了旱災、人們就不擇手段、只要可使天老爺下雨、於是有許多地方、把狗弄來抬起、打着鑼鼓、到市街上遊轉、同時爲要引人發笑起見、還須把狗裝飾起來、或者戴上一頂破呢帽、或則戴上一幅眼鏡圈、或則穿上一件怪衣服、街上人見了、眞要發笑的人當然笑、就是不能笑的人、也得强作笑顏附和附和、總而言之是想天爺發怒、大降滂沱可是這些法寶去年來大家都感到失靈了、(七)放冲天砲、相傳張獻忠入川的時候、有一次天老爺不下雨、把老張惹冒了火、下一個命令、把營盤裏的土大砲完全拉出來、對準天空一陣亂放、張獻忠口裏着、『誰說打天不得!』不到一時三刻、果然大雨來了、這故事在農村裏流行着、在大旱之年、人們求雨的方法用盡了時、亦常作張獻忠的想法、而大放其冲天砲、不過年辰不同、沒有張獻忠那樣靈驗了、(八)此外還有許多小地方所特有的風俗、如雅安周公山周公廟內、有一口八卦鍋、一撒動就要下雨、峨眉白虎洞、只要有一種響聲震動就要下雨、諸如此類、各有各的特殊傳說、也就各有各的特殊求雨方法、這兩年來、大概都運用過、而且都失效了!

四川人把可能的求雨方法、都使用完了、而『龍王』『菩薩』仍然不能感動、田土龜裂了、稻麥枯萎了、飲料乾涸了、糧食來源斷絕了、大羣大羣的人受不了這種飢餓、於是製造出各種各樣的奇聞來、令人聽了、哭笑不得、現在我來展開這些有底有實的故事罷、

旗杆即齊乾佛婆鬧專署

『賽先生』一不會走出大都市、大部份的中國人、都還在神權下討生活、四川未能例外、連年大旱的結果逼得不能生活、人們也都努力尋求所以致旱的原因、在他們所有的知識範圍內他們終於發現了!從前年起、中央軍入川、做政訓工作的人們、爲了訓練民衆、曾經令各縣府修築旗台、堅立旗桿、每日舉行升降旗典禮、喚起對國旗、對領袖之敬意、以鞏固其愛國觀念、不幸從這時候起四川就鬧起、荒旱來、一直繼現在、大家努力尋找旱災的緣因時不知那一位聰明人發覺了、『旗桿』(齊乾)到處都是旗桿、如何不乾呢?你算、就是栽旗桿的那年乾起呀!』言之成理、這種思維方法、逐漸普遍開來、在二月下旬、遂奪縣府(也就是四川十二區專員公署)的門前、突然來了一大羣佛婆婆、要求縣長把旗桿拆去、不准、不准就自動、干涉、干涉就連縣府一併搗毀、結果是警士開槍、打死些人、捉些人關起、到最近、敘永縣也發生相同的故事、眞使人懷疑『齊乾』便是爲了旗桿的緣故、

◆吃人抑吃屍縣府審奇案◆

巴中縣第一區貧農曾明國夫婦煮食人肉充飢、經縣府於二月十五日拘獲審訊、據曾明國及妻劉氏同供、金寶寨人年五十歲、有小子女各一、以錢二十釧佃張姓山地耕居、去歲大旱半年不雨、野無青草、餓殍載途、我家只得沿門求吃、不得一飽延至舊曆臘月十二、飢寒交迫奄奄待斃、因見賴姓路邊飢斃乞丐中、有白姓二小孩、想前人有荒年人吃人之說、是夜竊取回屋、去卻腸胃頭骨、煮肉作食、藉充饑腸、不數日黃姓道上、飢斃有一張姓小孩復行取回、如法煮食、嗣將年終、竊見賴姓埋有已斃之小女孩、我就先後刨回、仍如前法泡製、收貯兩桶存作過年渡歲之需、忽被團正査獲、說我吃的活小孩、解送我來案、我實因生計斷絕、沒有辦法、所以偷吃死屍、請調査施恩等語、縣府以其飢寒所迫、亦堪憐憫、惟前後煮吃六小孩、究係乘其將斃而食之、抑或盗取死屍煮食、俟派員査勘眞實後再行核辦、

協和醫院派醫師 乘火車試驗鐵肺
備美鋼鐵大王之子

美豪富青年施耐特、在平患痺麻症、入協和醫院診療、現其家屬派員抵平、接其返美靜養、並運到新式電力自動呼吸機(即鐵肺)兩架、一架於返美時運用、一架隨同預備、現爲試驗該機於火車上是否發生顚動、抑或有無何種變化、特於昨日下午六時、由協和醫院派醫師瑪瑞及美國女看護二人、並隨員一人、携該機搭乘三〇一次平滬車赴津、試驗該機、到津後即換乘十一時半返平之平浦車返平、現施氏改定五月一日由平乘專車赴滬、乘輪返國、

清刻大藏釋經 美請加印一部
古物陳列所請示中

北平通信、柏林寺所藏古物陳列所清刻大藏釋經、前經國府林主席及冀察政委會委員長宋哲元等發起印刷十餘部、分贈國內外各名寺及各圖書館供奉存藏、業早印刷完成、近美國國會圖書館因擬備置該項藏經一部、特電該國駐華大使館請由福開森向古物陳列所當局接洽許予加印一部、該所主任錢桐已據情呈請內政部、請求准予加印、

楚霸王 賞軍酒瓶
雎甯古井中發現

徐州電、雎甯勞動服務團、在城內農業倉庫西發現古井、經開挖後、獲楚霸王賞軍酒瓶兩隻、作橢圓形、

順承王府將易主

北平阜城門內、北溝沿順承王府、係張作霖生前大元帥時代所購買、作爲行旌之用、經洲工修葺、爲北平有巨之第一、據聞久數內部設置、張作霖之遺踪手澤頗多、居南京之張學良、最近決將該府出售、値價多寡、關係方面正在估計中在國民政治歷史上、該府頗有相當價値、一旦賣與他人、實爲可惜云、

(上圖老張遺影)

意阿戰爭回顧錄出版

關於意阿戰爭、意大利首任征阿總司令德波諾、及其後繼者巴杜格里奧將軍、各人寫好一部征阿回顧錄、前者名曰『征阿準備與第一期戰爭』、後者名曰『阿比西尼亞戰事』、兩書都用意文出版、載有慕沙里尼的序言、無疑地這是近代歷史上可注意的作品德波諾將軍所述的、大意謂、意國對阿用武之念、始於一九三二年、那時正是意阿友好條約簽定後之第四年、德氏任殖民部長、曾往東非意屬殖民地視察一過、歸來向慕沙里尼提出報告、認爲意國在東非之發展、前途頗有阻力、於是考慮到戰略問題、關於攻勢或守勢兩點、意國專門家建立許多的計畫、慕氏本身開始亦不贊成採取攻勢、這顯然由於國際情勢之顧慮、然而只隔一年、即一九三三年、慕氏陡下決心、這個問題、非在一九三六年之前解決不可他的決心除向德波諾密談之外不讓任何人知道、自此以後、從一九三三至一九三五、意國着着準備、一九三四年十二月三十日、慕氏自已擬定『解決意阿問題之方針及其戰略』、同時派德波諾爲東非殖民地總督、以伊里特里亞爲其駐在地、

一九三五年二月、慕氏寫親筆信給德波諾說、『根據現在情報、阿皇並非挑釁之意、我們無法等待了、只好自已負起我首的責任足下於本年九月底之前、除開有色軍隊之外、至少要擁有白人軍十萬、漸次增加到廿萬、我在本年之內、將以廿萬大軍交付給你、』一個月之後、慕氏接連寫了一封親筆信、『意阿問題、有引起國際糾紛的可能性、我們以先下手爲强、』

這個時候、意國作戰計畫已告成立、歐洲列强、忙於華爾華爾事件之處置方法、國際情勢、一天天對意緊張、慕氏備戰的步驟、也是一天天急迫起來、他發給德波諾將軍的函電雪片似的飛去、一方對於英意衝突、也作相當準備、意國食糧、可支持三年之久、於是慕氏毅然下令、『對阿戰事、着於十月卅日開始、毋得遲延一日!』

關於進攻馬迦爾的戰略、是作戰初期的一大難關、那時德波諾準備尚未終了而三日拂曉攻擊令、已自羅馬發出、慕氏頻頻催促、德波諾要求對於後方聯絡上、予以三日的猶豫期、而慕氏的命令是、『爲政治與軍事之必要、限於十一月三日、開始向馬迦爾進擊、毋得遲誤!』

以上是德波諾『回顧錄』中所述及的、以下便是巴杜格里奧將軍所作『回顧錄』的大意、

慕氏爲期戰爭之速得勝利、屢次頒布急如星火的命令、巴杜格里奧答覆慕氏道、『必有充分的準備、才可以展開軍事行動、以鈞座之明睿不知此!』幸而敵軍幫了巴氏一個大忙、阿皇派遣納斯卞薩爲總指揮、阿國前陸相茂爾格達及伊穆將軍等、不聽號令、因之予意軍以各個擊破的機會慕格勒一役自二月十日起至十五日、自二月廿七日起至二十九日、自廿九日起至三月五日、分爲三個階段、第一次擊破茂爾格達的軍隊、第二次掃滅納斯卞薩及賽雄兩部、第三次伊穆軍潰散、於是勝負之數已決、阿皇爲挽回最後的頹運、把所有精銳及最新式武器、集中抵抗、但阿香幾湖畔之戰、阿軍戰術拙劣、把最後勝利的機會、一古腦兒交給了敵軍、從五月五日起、意軍勢如破竹、向阿京長驅而入了、

英皇與后加冕禮服 大典後陳列展覽

倫敦函云、皇家刺繡學校校長杜蓮女士、在此間格拉斯哥大學婦女俱樂部赴宴時、述及英皇英后加冕禮籌備校中該之工作、謂最有興趣者、厥爲后之裙尾、以長六碼之桔黃色天鵝絨製成、四周緣以白貂、上綴代表帝國各部標識之刺繡製、后電中央有大雙『E』字、校中並在繡金華蓋與銀纏十八、及英皇英后寶座紅絨之披、前後均繡紋章、及加冕時所用御璽、其新袋亦由校中製之、英皇英后深知彼等所衣、禮袍與加冕禮所用各品、參加加冕禮者僅如走馬看花、故擬於五月十二日加冕後、即舉行展覽、將禮袍等品陳列、以供臣民飽覽云、

文明國之慘無人道! 黑人數名遭焚斃

美國密蘇里州格勒那達城電、此間有黑種人數名、因犯謀殺白種商人罪、被捕下獄、十三日有羣衆均百餘人、將各該黑人、自獄中劫出、處以私刑、當縛之柱上、並薪積以焚之、各該黑人悉遭慘斃、

金融界二要人 被匪綁入深山

上海電、十八日京杭國道上發生之金融界人員被綁案、據金融界息、一爲交行津分行經理徐柏園、一爲金城銀行副主任許寶華、徐爲浙蘭谿人、於清明節時南下報告行務後、於十八日偕許及許之母並妹、由京乘自備汽車返原籍掃墓、當日午後三時、車過武康上柏站時、忽有匪徒四人、突攔阻去路、喝令下車、許等無護身器具、即被迫挾登匪徒之汽車、向武康深山駛去、許母及妹未被綁、仍乘原汽車赴杭、報警追擊、

回効散
牙痛 頭痛 神經痛
效力迅速頗著盛名之回效散
患者服之亦奏效如神邇來各處藥房咸暢銷異常
理論不如實驗 請一度試服之
本舖 東京大阪 森田製藥所
全國藥房皆有代售

敝社廣告事務
請通電話
二・二〇二二

容易服用的
小兒藥(糖密)
百日咳 喘息 一般均盛讚爲良藥
咳敵 コデス
推奬 岡山醫學博士 渡邊醫學博士
定價自兩角起碼 各大藥房均有經售
本舖 東京・大阪 佐岡省三藥房

敬送遺精早洩秘方

不取分文
治遺精早洩陽萎不育百發百中
治愈已達數千人皆有來函証明
各界欲索此方請剪報向上海法租界霞飛路和合坊七十四號張世德堂函索即寄
◎世德堂主人張雲山啓

敬送
自療腎病 確實靈驗 古宮秘方
◎承索不取分文◎
治遺精早洩 健忘不孕 腎虧腦弱 腰背痠痛此方藥係先祖 如南公幾年宦遊舊都得於大內凡患腎腦諸疹一經服用神效驚人能使精關强固思想靈敏容顏美潤勝過常人先祖在日三十年嘉惠鄉里供奏奇效臨終遺囑濟世敬託上海白克路同春坊四十七號博濟局博送函索即寄 沈善樑
另備各種靈藥善書附送印有目錄淅寄

奉天警務廳化驗 瀋陽警察廳註冊
治痔瘡葯
化痔龍散
化痔藥膏
主治二十四種痔症如各種痔漏大便走血奇痛奇癢濃血潰流凡用此散劑外擦化痔藥膏痛止濃消不受困苦
藥價每料兩大袋十二付五元 半料一大袋三元
外敷化痔葯膏每盒國幣一元 買一盒送一盒(外埠匯款函購者免收郵費)
奉天大西邊門外南二經路 所西十二緯路門牌二十六號 張二多堂啓
函索痔圖說明付郵票四分即寄

滿洲國產品
昌和製鋼鐵保管庫
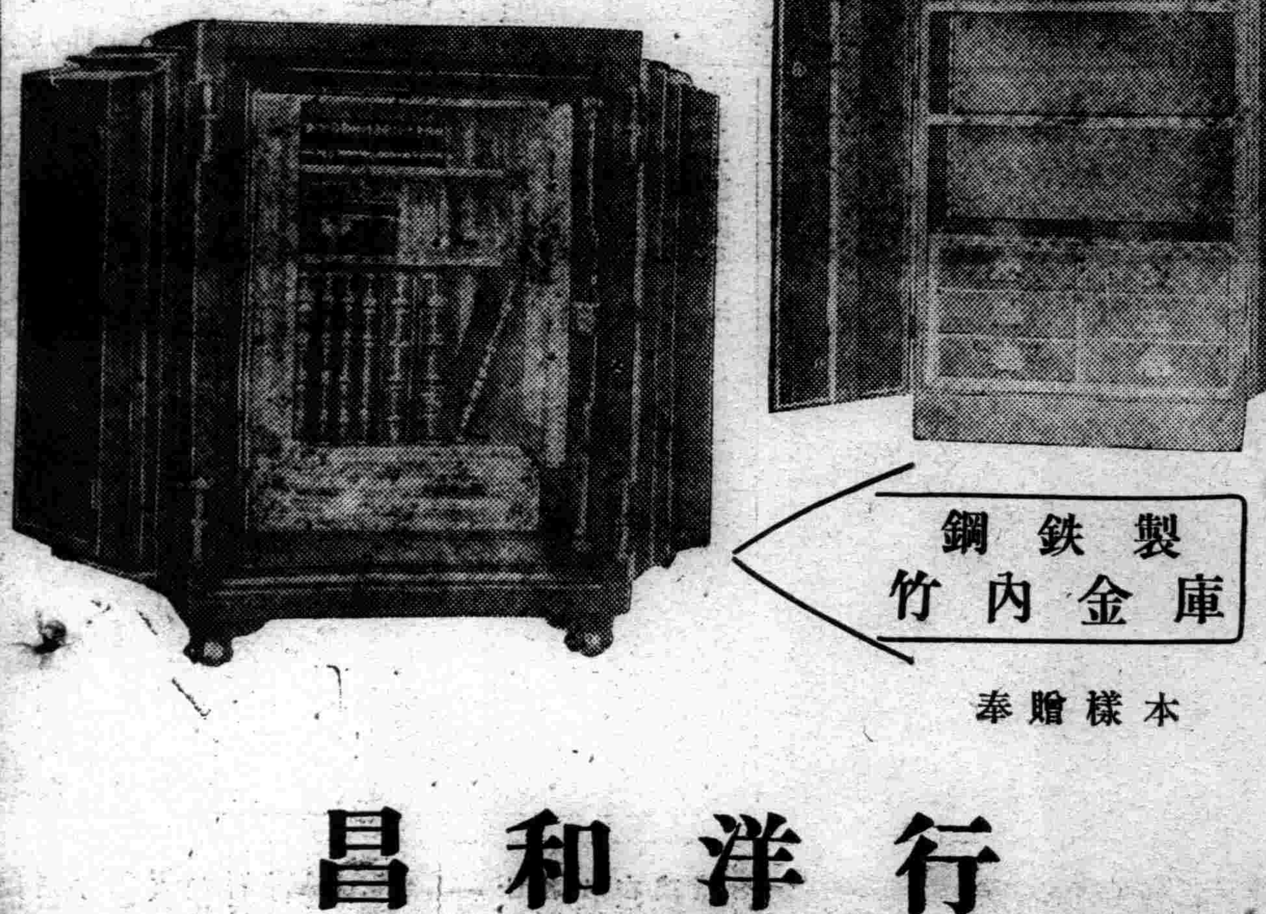
鋼鉄製
竹內金庫
奉贈樣本
昌和洋行
奉天富士町一番地
電話(三) 二五八〇 二七五六 四〇〇六

雙妹老牌
美髮霜

此霜潔滑不膩。尤為特色。名界試用。當知上選
風行三十餘年
萬衆歡迎
雙妹老牌
花露水

提神 醒腦 辟穢 除氣
廣生行出品
各埠百貨商店均有發售

滿洲電業株式會社

隨着時代進步 時鐘是必用電鐘了
待望的打點電鐘現已運到 其他大理石電座鐘 帶座燈電鐘 各種齊備
各位選購請臨敝公司營業所
電鐘

錦州特刊
第一一五號
盛京時報社 錦州支局
錦州木村土地商店街 電話二二〇番

回鑾詔書第一週間 永久紀念行事
省下各縣男女生 優良作業當選題名

回憶昨年五月二日爲 皇帝陛下回鑾詔書一週年、誠遠東史上永久光榮紀念日、對於當日紀念行事、曾由全國各省、市、縣、中小學校、男女生徒、徵集優良作業、錦省下各縣、中小學校男女生、於斯優良作業、如圖畫、手工刺繡習字各科優秀當選、蒙賜獎品者、於日昨經省署教育廳、正式發表、題名誌左、

△台安縣、李敏言、特等、縣立中學校、圖畫科、
△義縣、邱文彬、特等、縣立女中學校、手工刺繡科、
△錦縣、張桂榮、特等、縣立女中學校、手工刺繡科、
△錦州省、趙廷楨特等、師範學校、習字科、趙品立、甲上、師範學校、習字科、劉淑奉、張桂春、甲上、成法女中校、手工刺繡、
△義縣、王福鳳、王汝貞、甲上、縣立女中校、手工刺繡、
△錦縣、王子琴、甲上、天橋廠小學、手工刺繡科、劉宗漢、甲上、北關小學、手工刺繡科、
△彰武縣、馮素蓮、甲下、縣立中學校、手工刺繡科、
△義縣、宋錫齡、甲下、清河小學、手工刺繡科、
△台安縣、傅大禮、甲下、桑林子小學、手工科、
△錦西縣、牛鳳山、甲下、英安堡小學、手工科、邱成合甲下、兩級小學、手工科、
△黑山縣、丁振鐸甲下、東關兩級校、手工科、
△錦縣、孫沂文、李海林、甲下、小胡咀村小學、手工科、劉效奏、甲下、女師中手工科
△盤山縣、楊克恒、甲下、兩級小學校、手工科、
△錦州省、滿玉華、甲下、師範附小、手工科、茹振興、劉宗秀、甲下、師範附小、手工科、吳玉田、甲下、師範附小、手工科、
△北鎭縣、馬玉廷、甲下、兩級小學、手工科、
△朝陽縣、楊振韶、甲下、縣立中學校、習字科、
△綏中縣、張坤秀、甲下、兩級小學、習字科、姚紹泉、甲下、兩級小學、習字科、尤毓英、甲下、兩級小學、習字科、
△朝陽縣、吳志強、甲上、縣立中學、習字科、
△錦西縣、段淑媛甲下、連山兩級小學、習字科、杜君實、甲下、連山初中校、習字科、
△黑山縣、尤景泰、甲下、縣立中學校、圖畫科、羅錫英甲下、縣立中學校、圖畫科姚家瑞、甲下、縣立中學校 圖畫科、
△錦縣、高淑鈞、范秀之、甲下、女子師範附小、刺繡科、關崇岩、黨慶芳、甲下女子師範附小、刺繡科、谷輔斌、許玉斌、甲下、女子師範附小、刺繡科、
△阜新縣、王書文、孟憲文、甲下、縣立女中校、圖畫科、
△錦西縣、李瑞章、甲下、高橋鎭小學、圖畫科、李寶貞甲上、縣立女中校、圖畫科、
△北鎭縣、曹式儒、甲上、縣立中學校、圖畫科、
△阜新縣、馬秉中、甲上、女兩級小學、圖畫科、
△錦州省、尹贊成、甲上、附屬小學校、圖畫科、白福元、甲、師範校、圖畫科、
△北鎭縣、馬冠鳴、甲、女兩級小學、圖畫科、
△盤山縣、楊福亘、甲、河南小學、圖畫科、裴芷岐、甲河南小學、圖畫科、
△錦縣、董璧如、劉希祥、甲、女子附小、手工科、陳潤傑、何淑琴、甲、女子附小、手工科、
△朝陽縣、王雨青、甲、私立志道小學、手工科、

點綴風景 市街綠化
錦市建設局都市造林運動

伴隨都市建設、本格躍進、錦市建設局、於本年度、樹立都市造林計劃、對主要幹線道路、及綠地地帶公園、植樹着手、刻進行苗木買入準備、植樹地帶道路、中央大街、青柳大街、實勢路、苗木五百本、二千一百本二種類、共爲二千六百本、又黑松、扁柏二千本、植於白雲公園、神社裏公園、省公署新廳舍前公園、綠地地帶、市內散在、各種樹木、約五百本推定、移植於日赤診療所新築地綠地帶、今後市街風景點綴都市綠化美觀、增進街頭遊人趣興、壯起都市綠化美觀云、

獎勵造林運動 對功勞者表彰
於植樹節當日舉行

爲澈底獎勵造林運動、對省下各縣功勞者、由中央實業部大臣、賞狀並銀盾一枚授與、於植樹節當日、舉行授與表彰式、計爲錦縣林鳳岐黑山林顯廷、綏中田鏡宇、義縣許鎭三、實業當局、如斯獎勵、農村造林、綠化普及、當有實飛猛進之勢云、

植樹節典禮
省縣聯合舉行 小凌河畔呈空前熱鬧

本年植樹節(四月二十日)各種行事、已誌本報茲於當日、省公署、縣公署、協和會省本部、聯合總動員、及市內各中小學校、男女師生各法團代表官民多數、於午前十時、集合小凌河畔、鐵橋之下、省垣西北隅、以白楊六千本、參加各團體、各植一株、錢實業廳長冒雨講演、造林之意義、痛快淋漓、參聽民衆不下數百、均於細雨紛紛中、拱手靜聽、一時小凌河畔、眞是萬人空巷、呈空前熱鬧云、

丈夫無本事蓄養 妻攜女遠道投親
去後未久想回家 又無川資進退難

現代的環境、就是經濟恐慌金融壓迫的環境、若想掙扎生活、在這環境上、非具有特長技能、專門學識、不能享高尚快樂生活、尤其下等階梯生活力、固然是至爲簡單、食粗食衣布衣、只求不飢不寒就算好生活、像這樣生活、表面上看來、似乎很容易求的、但是那一般懦弱無能的男子、原本他的先人、就是窮的、既未與他留下恒產、又未受過一點教育、肚子裡空空如也、在社會上謀生計、自是劣等的、要作一個勞働者、又缺乏力量、有時與人傭工、拿輕躲重、敷衍了事、一日間完了、即受逐客令的影響、數日間閒的、無奈託親找友、借幾元錢作本、在街頭作叫喚販賣野菜、食物的小本經營、對於主顧、且又楞頭楞腦、日出而去、日入而歸、裡糊塗、算一算賬、不但無利、而且本錢有虧、或者販賣物過剩、經日腐陳、不能出售、因而損失的、一恢心即收拾不作、又自問囊空如洗、生計前途、抱悲觀、兼以數口之家、嗷嗷待哺、眞是自愧無能、呼籲無方、結果演成、家庭四散、各謀生活、甚且最親愛的妻子們、亦遠走他鄉、投親寄生、只剩下隻身浮萍、難堪苦況、恨的是自己無能、怨的是天不加護、惟有苦遨歲月、以度隻身慘淡生活、在不作美的、一般青年少婦們浮燥性成、虛榮心切、自不甘淸苦生活、對其丈夫無能、毫不加以原諒、輕舉妄動、任便謀生、及至遠抵他鄉、寄生親屬、日久生厭、青眼難逢、受盡種種打擊、抖起回鄉之念、又感覺川資缺如、實處於進退維谷、何如守分安命、順時聽天、夫妻長此困聚、相敬如賓、雖曰貧苦生活、亦屬家庭快樂、茲錦垣北關興隆街、住戶田張氏、因其丈夫無本事蓄養、妻携女遠道投親、去後愧悔想回家、又無路費進退難、事實經過、探誌於左、

省垣北關興隆街、門牌二百十一號住戶、張俊者、年近不惑、愚弱成性、家無恒產、蕭條四壁、早年憑媒娶田姓女爲婦、過門以來、十載於茲、夫妻感情、向稱翻齬、田張氏生女七歲、仍未改其反目態度、緣乃夫既魯且笨、力量單薄、常年傭工有限、作小本經營、又不獲利、因是三口人的生活力、入不敷出、輒有斷炊之虞、幸賴田張氏、與人漿洗工作、得點工資補助、勉强苦度生活、男女之間、發生口角、時有所聞、詎料於前月間、夫妻感情最後破裂、爭嘈結果、田張氏表決離家、投親謀生、有胞姐某姓婦、在洮南城內、作某種營業、利用郵局、與其寄洋二十元、氏遂即將欵取出、乃携七歲幼女、拋夫去洮、張某當妻女臨行之日、親身於貪夜間僱馬車一輛、送至錦縣驛、買妥車票二枚、頃而列車即至、携妻女送過天橋、忙煞登車、適就三等座位、汽笛一聲、迢遙千里、妻女歡天喜地以去、痴漢含悲飲痛而歸、念妻想女終日號啕、寢不安席、食不甘味、幾染神經病、由其胞姐某姓婦、多方解勸、鬱悶小釋、經友人介紹在省垣東關、四合園飯館、作烹飪零工、月得數元、充作隻身生活之用、突於日前、接到乃妻、由洮來函、並將家私所有、破爛東西、全部變價、寄至洮南、作爲回鄉路費、據聞函中、雖未明白表示、在伊姐家、個中苦鬮、然據情度理、亦可知其在外、環境不佳、否則何以去後未久、遽傳還鄉之耗、若謂愧悔思夫、旁觀不敢斷定、總之張某無能乃妻猛浪、才演出如斯笑柄、男兒當自强、少婦要自重、夫妻團聚感情、又要永久保持、至於富貴貧賤、各由天命、同患難、同歡樂、不合理化之、家庭不辭事、則取斷然澈底痛除云、

本年度 錦領管內 徵兵檢查
受檢查者一六五名

康德四年度、錦州領事館管內、徵兵檢查、定五月十四、十五亘二日間實施、應受檢者數、爲一百六十五名、以上現役志願者外十名、十四日檢查執行、一般十五日執行云、

錦州觀光協會
設置委員會協議會

經關係各方面、繼續不斷的審核、努力、促進積極實現之觀光協會、本格的速成具體化、二十一日午後一時、又於民會會議室、設置委員會招集左記議案、
一、事業計劃關件、
一、預算審議關件、
一、會員勸誘關件、
一、其他各關件、

今年植樹節當日
錢實業廳長熱烈講演

爲喚起一般民衆、造林之深切關念、促進綠化運動、實現普及强化計、本年植樹節當日(四月二十日、)在錦垣西北隅小凌河畔、由全市官民各團體各中小學校生徒、一致參集之下、及參觀民衆數百人、擧行植樹隆重典禮、屢誌本報、當日省署錢實業廳長、對造林之意義、有如左之講演、

今天是國定植樹節之日、自從我錦州省開廳以來、尙屬第三回植樹典禮、蒙各界代表參加與援助、擧行盛大式典、得以成功、當事者不勝欣快與感謝之至、本省既迎第三次植樹佳節、觀察過去二箇年、植栽之實績、雖無顯著、而一般民衆對於綠化運動之觀念深切、加以植樹工作非常之熱心、亦是我錦省、將來綠化成功之第一步也、植樹造林、關係國家之貧富、民生之休戚、實業之盛衰、至大且重、若棄林業而不顧、則土地不能盡數利用、人民之生業、亦不能擴充、是土與人俱有曠業之虞、民窮國困、當可不言而喩、現世界各國、皆以林政爲立國之本、集多數之人材、籌多數之經費、將已有之森林、設法保護、荒蕪之山野、竭力造林如友邦日本、以科學昌明之故林政之注意、森林之茂盛、竟至野無曠土、國無閒民、一躍而爲世界林業之先進國也、本省特於前年度、各縣苗圃以及省苗圃設置完備、極力督勵育苗、年產在二千萬株以上之目標、今後錦省、官民一致協力每年植樹節日、不分男女老幼各植活樹一株主義、此外又提倡特別儲蓄造林、凡人生子之際、當擇山地一方、種植樹木迨二十歲後、婚娶之時、即擇其樹木、以爲聘婚禮之用費、意至深而德至善、將來人口繁盛、而山林亦隨之峻秀、誠宜推而行之、將來全省、林業振興、當不勞而獲、並希望本日來賓各位、格外之聲援與協力使我錦省、荒山曠野、達到綠化成功之使命、藉之國運發展人民之慶幸、以上簡單所述、作爲本省第三次植樹節之致詞、

錦鐵警務處
管內各警段 開催射擊競技會

錦縣鐵路局警務處、爲謀管內十一警務段、警備技能向上鍛鍊武力精神、特是於管下各警段、巡警以上總動員、遞次開催射擊競技會 由四月二十日迄五月二日、十三日間之實施、計大槍、手槍、輕機關槍三種目、審查員各警務段、箇人優劣決定、各段個人入賞者表彰、各段競技日程如左記、
▲河北、金嶺寺、二十、二十一日、
▲大虎山、葉柏壽、二十二日、二十三日、
▲彰武、赤峰、二十四日、二十五日、
▲皇姑屯、二十六日、二十七日、
▲承德、二十七、二十八日
▲溝原、二十八、二十九日
▲山海關、三十日、一日、
▲錦縣、五月一日、二日、

縣公署馬路築成

【錦西】連山街縣公署、由去歲年末、既行全部遷於車站西新廳舍內辦公、因此於去年同時由縣署門前、至連山驛前開闢土馬路一條、以便交通、而利行人、當局以該路現爲重要之地、特徵僱民車多輛、拉運碎石、按路鋪墊、現已鋪修完好、平坦光滑、將來既逢雨天、已不至泥濘難行云、

大錦州 觀光協會
大体草案內容 決定誌詳

大錦州觀光協會、創立委員會結成、業誌本報、於四月十五日午後二時、驛前大馬路、商工會議所、關係幹部參列、協議會開催、協會會則具體案及協會事業要綱、大體草案內容、決定誌左、

△協和會會則案▽

第一章 總則

第一條、本會定名爲錦州觀光協會、
第二條、本會由觀光關係各種機構、關係業者及其他、本會趣旨贊同於組成、
第三條、本會錦州中心、其隣接地方、觀光事業諸施設、發達促進、內外觀光視察客誘致目的
第四條、本會前條目的達成如左事業、
1、觀光施設、充實改善關事項、
2、觀光客誘致宣傳關事項
3、觀光客案內接遇關事項
4、土產品其他產物、創案改善、及一般事業介紹宣傳關事項、
5、內外觀光機構、聯絡協調關事項、
5、其他本會目的達成上、必要事項、

第二章 會員

第五條、本會會員分左四種
1、名譽會員、理事會決議推荐之、
2、特別會員贊本會趣旨、每年會費醵出、
3、正會員本會趣旨贊、每年會費醵出、
4、贊助會員、本會趣旨贊每年會費據出、

第三章 役員

第六條、本會左役員置、
1、會長一名、
2、副會長二名、
3、理事若干名、
4、監事二名、
第七條、會長副會長、理事會決議、會員中推荐、
第八條、理事及監事、定期總會會員中選任、
第九條、役員任期二個年、
第十條、會長代表本會會務總理一切、副會長輔佐會長、會長有事故代理之、
第十一條、理事本會重要事項高議、會務處理、理事互選常務理事置、
第十二條監事本會會計監理
第十三條、本會理事會決議名譽會長及顧問推荐得、
第十四條、本會事務處理、爲職員置得、
第十五條、役員名譽職、但必要場合、理事會決議、手當支給、

第四章 會議

第十六條、本會會議總會及理事會、顧問會三項、
第十七條、總會宜定期總會臨時總會二種、
定期總會、每年一月及七月開催、臨時總會理事會、於必要任會長之招集
第十八條、理事會及顧問會必要場合、會長隨時召集、

第五章 會計

第十九條、本會經費左收入充之、
1、會費、
2、補助金及寄附金、
3、雜收入、
第二十條、本會預算定期總會予決定、決算定期總會報告、其承認得、
第二十一條、本會會計年度每年一月一日始、十二月三十一日終、
第二十二條、本會納入會費返還之、
第二十三條、本會會則變更總會決議據、
第二十四條、本會事務所內置、

(未完)

介紹錦州著名商店

營業科目
太陽牌各種膠皮鞋 小野田牌洋灰
建築材料 亞鉛引平涙板
各種顏料塗料 機器工具
各種牌麥粉 鐵鋼材膠合板
棉布加工品 砂糖味之素
自動車タイヤ類 各種雜貨化粧品
YT 株式會社大信洋行錦縣支店
大信利
錦縣城內東街
電話 賬房六七番 批發部四三一番 倉庫三一一番

各種砂糖面粉
飛人牌膠皮鞋
福來牌各種塗料
大利元染料
代理日本海上保險公司
代理千代田生命保險公司
錦州新市街
泰信洋行
電話一八號

本號新到大批春季最新流行衣料
務請屈駕光顧
而價格亦特別克己
奉天新市街市場北門東入口
丸見屋毛絲店

入院應需
永井改 長井医院
皮膚科、性病科、泌尿、生殖器科、肛門病、X光線、一般外科
奉天八幡町

唯一痔藥
化痔土龍散
化痔膏
奉天大西邊門外南二經路西分所二十六號
張三多堂
函索痔圖痔病之發源付郵票四分即寄

李氏小兒疳藥
主治十九種疳病如下
脾疳肝疳心疳肺疳腎疳脊疳瀉疳腫脹疳痢疳渴疳熱腦疳眼疳鼻疳牙疳蛔疳無辜蛔丁奚疳哺露疳自本疳藥出世以來小兒可以不死於疳病本疳藥主治症狀如下
稟賦素弱氣血不足毛髮脫落午後潮熱肚大堅硬青筋暴露面色青黃肌肉消瘦手足發燒困倦喜睡乳食不思喜食泥土頭大頸細吐瀉乾嘔口乾煩渴頭身乾熱消化不良大便稠黏下痢膿血腸胃積滯少腹窘痛搖頭揉目耳流膿血自汗盜汗煩燥驚悸咬牙弄舌口舌生瘡齒齦出血鼻爛赤癢口唇腐爛腮爛唇蝕牙齒脫落腸胃生虫肛門瘙癢吐虫瀉吐皮枯甲錯希望小兒身體健康者希望小兒消化調和者希望小兒肌肉肥胖者希望小兒不生疳病者不可不服李氏小兒疳藥▲藥價每打三元六半打二元每袋四角
奉天大西邊門外鴻育堂蔘茸藥店啓
招聘代售現欵交易酬金從優 滿電話二一三三五一號

雙獅球
老牌含
藥麥精
魚肝油
爲近代合理之療肺滋補劑

本藥係選用含有多量生活素之鱉魚肝油用新鮮麥精與肺病專劑幾阿蘇及怪阿蔻路並數種貴重滋補藥品配合而成專治內傷咳嗽痰喘吐血各期肺病諸虛百損病後失補先天不足後天虧損等症勞心費腦之學生年齡高邁之老人服含藥麥精魚肝油定能却病延年轉弱爲强矣
價目 大瓶二元每打二十元 小瓶一元二角每打十二元
發行所奉天中街 普克德藥業商行
【各大藥房均有代售】

減價 滿洲國內有效
韓奇逢黑鷄白鳳丸
春季減價謹酬惠主
按定價收半數外埠

韓奇逢 有十餘年歷史 最得女界信仰
藥中的神品 病者的福音
黑鷄白鳳丸
主治:婦女經血不調,赶前錯後,白帶過多,心忙心跳,久不生育,子宮寒冷,腰腿酸痛,久患小產,四肢無力,飲食少進,夜不安眠,經色不正,紫黑成塊,或淡紅色,氣虛虧血,咳嗽痰喘,功效異常。
黑字與烏字有天淵之別認明韓奇逢老牌
定價

滿洲國發行處
大連平和街四八 韓奇逢藥房有限公司
哈爾濱鐵化街一 道裏東醫社 韓奇逢藥房有限公司
新京四馬路中興大藥房內 韓奇逢藥房有限公司
奉天大西邊門外永興當對過北路 韓奇逢藥房有限公司

苦惱痛痒之

「皮膚內部是 黴菌之巢窟」

若不施行

滲透療法

皮膚病終不能根本全愈

輕微的汗、纖小的塵埃、乃是給黴菌預備舒快的温床、暖和的外氣、增旺皮膚營養這是供給寄生蟲最好的食糧、所以由初夏到夏季的當兒、皮膚疾病增加、是當然的事情呵、

皮膚チヤージ 恰劑

雖祗覺痛痒 亦不可疏忽

皮膚所以病痒者、乃病菌開始繁殖之所致也、倘以指甲爬搔之、則因刺戟、易增炎症、而促疾病惡化、故若感覺痒時宜實行皮膚恰劑 滲透療法、以防惡性皮膚病於未然、是最賢明的方法也、

狗皮、癬・水癬 汗脚之季節

自現在起、狗皮癬與水癬、行將增殖、而陰囊疹及汗脚、亦將愈益繁多、凡此諸疾不僅皮膚病苦惱已也、蓋惡性黴菌侵入恐有染成丹毒及敗血症、奪人性命之虞、故須嚴加注意、

黴菌在 皮膚深處潛居

皮膚俱有相當厚度、吾人肉眼觀察皮膚病、與其端詳外部、毋寧謂內部比較外部尤爲緊要、蓋寄生蟲或縱橫奔馳掘穴隧居、黴菌或節節生枝、子孫繁衍、彊梁無已、

肆上常見藥品、縱塗於外部、亦難殺戮匿居內部之寄生蟲與黴菌、故即或疾病暫時告癒、必難免再發之虞、

滲透療法劑 皮膚恰劑之眞價

職是、皮膚病藥、必以能通堅硬表皮、傳至狹小皮脂腺及毛孔、而滲進皮膚深部方可殺盡黴菌及寄生蟲、是治療皮膚病上絕對必要者也、夫世上藥劑、亦云多矣、惟皮膚恰劑、特別有此偉大作用、故醫生病者、無不傾使用、舉嘗其效果之令人滿意焉、

痛痒之皮膚病、全身狗皮癬、水癬、陰囊疹、汗斑、汗脚、酒刺、頑癬蛋、蚊臭蟲等咬傷、用皮膚恰劑無不立奏奇效、

藥價 三角、五角、一圓 二圓、三圓、五圓

東京市神田區花房町二 本舖 山崎帝國堂 匯兌號碼東京一四六七號

皮膚恰劑之特色

塗之、不污皮膚、不傷皮膚、毫無刺戟決不疼痛、故滲透皮膚深部能收痊愈之效極速、

皮膚恰劑、理論雖然深邃、但其療法、却極簡單、塗藥時、以筆或脫脂綿蘸而塗之最佳、

【全國著名藥房皆有經售】

強力殺虫藥水 亞蘇

日本英法意各國特准專賣

「亞蘇」有強大殺虫力、專殺滅臭虫・壁蝨・蚤・毛虱・油虫・蚊・蜘蛛・蒼蠅・其他害虫

攪擾我們的安態、又增加難堪的痛苦、撒播了可怕的傳染病、威脅人類的生命、害蟲是人類的仇敵！恨爲謀驅除這群小的魔鬼、惟有更用亞蘇、乃最最安全最準確的方法、又合衛生的原則。

製造總發賣 株式會社 木村製藥所

三井物產株式會社 三井洋行

日本武大將石公立像牌

天下一品 洗頭髮

現代婦人之必備品

一盒 小二角五分 中三角五分 大五角

各處理髮店及百貨店皆有出售

新京豐樂路近埠街 株式會社 朋友商會出張所

岩里別府淋藥

淋病之治療、如採用涅奧撒爾銀療法、而使藥液直接滲透患部、以達殺菌目的、同時服用奏効迅速之岩里「別府淋藥」以殺滅尿道內淋菌、定能提早痊癒、最合理想、凡有淋病嫌疑的人、請勿遲疑即刻來訂爲荷。

◎淋病治療書、實驗者謝函集等、承索即寄、不取分文、明信片亦可

藥價 試用 二円 三円、五円、十円（無効退金）

別府市鶴水園 岩里天然堂 振替下關八九四〇番

定價二圓的涅奧撒爾銀 免費奉贈 但以惠購「別府淋藥」的人爲限

無費添贈滲透吸收殺菌効力的涅奧撒爾銀尿道坐藥七日份及淋滅器一件（定價二圓者）。

特約店

奉天 宵業町一四 滿洲藥房
同 木曾町歡樂境 立花藥房
同 淀町一五番地 福壽堂藥房
同 千代田通一六 那須藥局
同 紅梅町五五 金子藥局
同 小西關大街路角 吉本大吉藥房
同 平安通一一番地 平安藥局
奉天 浪花通五番地 ナニワ藥局
撫順 東三條通市場角 ハレルヤ藥店
鞍山 北三條町一丁目 保健堂藥局
營口 新市街 實滿堂藥房
遼陽 白塔大街郵便局前 並木文光堂
鐵嶺 松島町 若松屋藥房
安奉線 連山關 久恒商店
四平街 發祥街 資生堂藥房
同 南三條通 回生堂藥房
同 中央通 三共藥房
蘇家屯 昭和通 小池延壽堂
撫淋小南門外東國源參茸藥局 津田宗計
開原 福昌街一 森田洋行
安東縣 市場通八丁目 龍雲堂藥局
同 安東驛前通 石本藥局
同 中央通二 土井商店
熱河省 淩源南大街 田中大藥房
同 淩源縣鄭家屯 鑑田廣濟堂
熱河省 承德根市街 承德大藥房
赤峰 二道街 富永藥局
錦州省錦縣新市街通義街 日滿藥局
同 東門外大馬路 協和大藥房
新京 三笠町三丁目 西澤杏雲堂
同 東三條通六〇 新京藥局
同 老松町一番地 山口商店
同 東一條通り 太陽堂藥房
吉林 商埠地 盛倉號藥房
同 大馬路驛前通 三井藥局
奉吉線 北山城子大街 本多衛生堂藥房
京敦化 城內東門街 松壽堂藥房
濱江省 脇洋行
同 延吉市第四區 倉藥店
同 龍井市 木崎回春堂藥房
圖們驛通 堤蘇生堂
琿春 丸富洋行
東安北省海拉爾西大街 山崎藥局
同 滿洲里三道街 小出洋行
同 東省札蘭屯 藤本洋行
同 南省王爺廟興隆街 緒方藥房

ENARMON

青年男尿中之男性內分泌物

英男兒萌

青年遺精 初老衰弱 高年頹唐

英男兒萌是由青年男尿提鍊而得之男性內分泌物、嚴定有効力價、在動物及臨症實驗上、認其確能改良血色、增加體重、增進精力、促進食慾及新陳代謝、祛除疲勞倦怠等々、而顯有「返老爲幼轉弱爲强」之現象、用於青年遺精、滑精、壯年陽萎及性交不全、初老及高年期之頭痛腰痛・倦怠・疲乏・耳鳴・心悸・失眠・記憶薄弱等々老衰症狀、功効卓著

齋藤前首相與高橋老藏相（八十三歲）自常用英男兒萌以來、居然老而益壯、於是日本國內之高貴・政客・富豪・學者亦相率爭購斯劑、是以斯劑普及之速、實爲歷來諸劑所不及。又英男兒萌因是取材於青年男尿、故亦爲東亞古來靈用宣傳之一實物證明也。

內服片劑 二〇片 五〇片 一〇〇片
注射劑 五管 一〇管 三〇管

總發行 日本・大阪 武田長兵衛商店股份有限公司

總行 日本大阪東區道修町
支店 奉天春日町十三番地

詳細仿單函索即寄

36—120(0)

美觀精緻兼而有之世所罕見

請忘去關於自來水筆之一切舊觀念而一試派克眞空注墨筆。——成績之佳，全球稱最

此革命化之發明，一變自來水筆外觀與其作書如何之一切觀念。其希世特有之美觀，乃某著名藝術家之偉構。儲墨量增多百分之一〇二，然筆之體積，並不較君慣用之筆爲大。筆尖正反可寫，永不傷紙。筆管所容墨量，隨時可見。無論全滿，半滿，將罄，俱可一望而知。除派克眞空注墨筆而外，君尚有何更爲精緻之作書禮品足以贈與友好或供自用者乎。

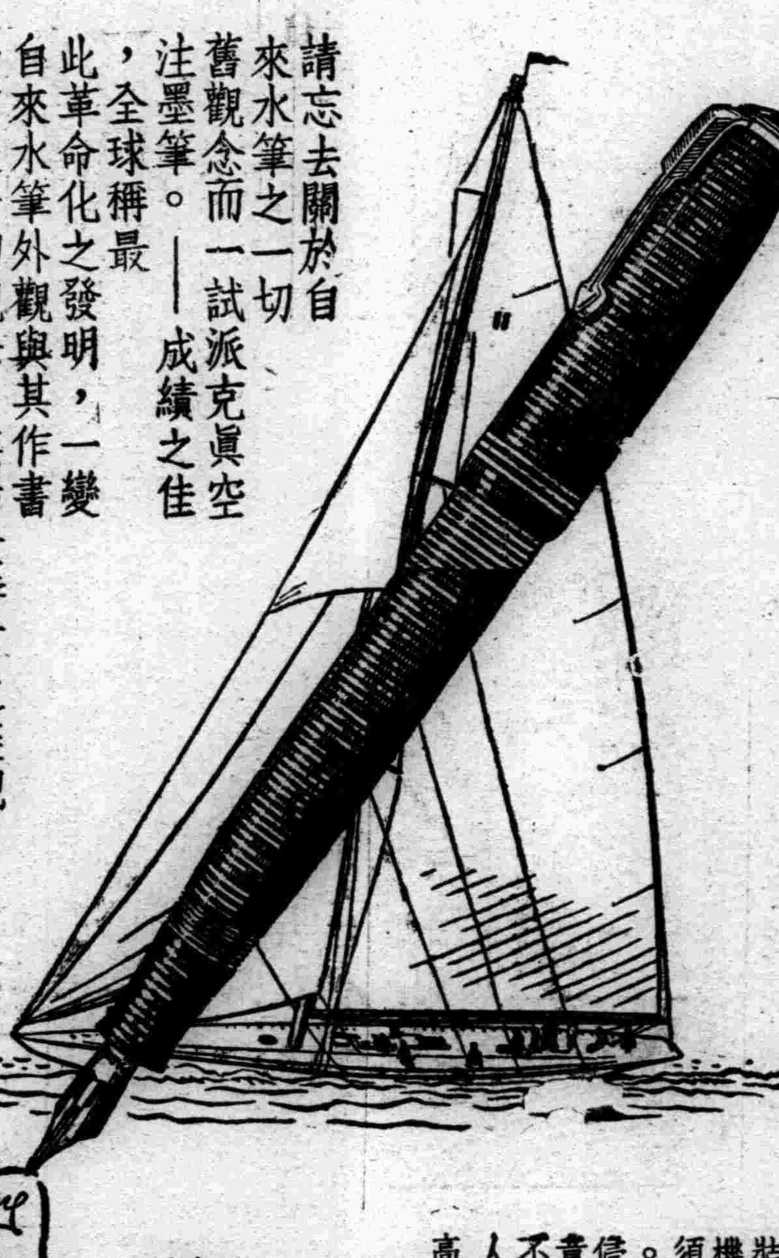

Medium Extra fine

派克快乾墨水——隨寫隨清，秘製溶劑能溶澱質，毫不滯墨。快乾百分之三十一。

警告！謹防與眞正派克眞空注墨筆裝璜相似之種種賤劣自來水筆。欲購機件優良無匹，運用超羣之派克筆，須認明筆管上之英文「派克」字樣爲記。無此字者，切勿接受。本公司對於侵犯派克筆公司之註冊特許狀或商標意圖欺騙社會之任何筆商，定將嚴究不貸。而凡對於有販賣冒牌筆企圖人加以揭發者。則將予重賞。

價目：派克眞空注墨筆——特大每枝國幣三十五元 大號二十六元二角五分 中號十七元五角 派克活動鉛筆——特大每枝國幣十七元五角 大號十二元二角五分 中號八元七角五分

高等文具店均有出售

中國總批發處 上海廣東路五十一號怡昌洋行
南滿獨家代理 天德信商店 奉天 哈爾濱 新京 吉林 大連 營口 青島 天津 北平

（五）

Parker VACUMATIC

愼勿受愚

兜安氏保腎丸內概不雜入賤價之着色料以愚閣下使閣下以爲小便變色即藥力之功効閣下之尿應澄淸無濁愼勿受愚六十餘年以來兜安氏保腎丸向被譽爲治療腎病及背痛之最上藥品

綠化運動　（雨桐）

考滿洲建國後。對於產業資源之開。洵謂不遺餘力。而造林一事。尤屬視。開發產業中之要圖。故近數年來。所謂『綠化運動』之聲浪。已甚囂塵上矣。

考世界林業之先進國家。當首推荷蘭。其所倡之『綠化運動』尤別饒風趣！按荷蘭北面北海。沿岸土地。較海面爲低。不免時有氾濫之虞。政府爲防禦水災起見。除築堤堰外。又亟力提倡造林運動。據云荷蘭官民。遇有祝賀婚嫁及其他酬酢等事。均廢棄金錢或禮品之餽贈。而以木苗代之。其株數之多寡。則視自己之經濟力暨成寵之厚薄而定。此風以開。上行下效。不數年則水患悉平。而全國已成綠化之邦矣。

今我國盛倡造林事業。曷示廢止繁酬虛禮。而步荷蘭之後塵乎。考夫造林之實。非獨能美化都市。其於吾人猶有大量之利益在焉。分述如次

（甲）直接的利益。約有下列之供給。

（1）木材　舉凡人類之居室。日需之器具。交通之舟車。鐵路之枕木等需用木材者良多如。松。柏。杉。檜等喬木。均爲良材。

（2）燃料　不成材之雜木和枯枝。可作燃料。

（3）果實　栽培柿。栗。橙。橘等。所結果實。可供食用和出售。

（4）工業原料　油漆。染料。概採自山林。近世科學進步。人造絲。人造橡皮。木醋等。均由木材之原料所製成。

（5）藥材　漢藥採自山林者。尤多。如梔子黃檗腦等皆是。

（6）副產物　山林中之副產物甚夥。如食用菌之發生魚類之繁集。鳥獸之棲止也。

（乙）間接的利益

（1）調和氣候　山林可阻蔽日光。放散熱度。故近林之地。暑天必較曠野涼爽。寒天必較曠野和暖。足徵造林實有調和氣候上之劇烈變化的效能。

（2）清潔空氣　林木由同化作用。吸取炭酸氣。放出養氣。除去煤。烟。塵埃等使空氣清潔。以增進人類之健康。

（3）保養水源　森林能調和雨量。固不待言。且林中漏皮低濕。光氣滯塞。水分之蒸發自少。有落葉。枯枝。苔蘚等。能吸收水分。阻止雨水流下。大部分滲入林地內。雖經久不雨。亦可保有水分。緩緩流出。涵養水源。不使乾涸。

（4）節制雨量　林木枝葉可遮蔽日光。雖含有水分。亦不致蒸發過盛。故降雨之次數雖多而不致過大。因之雨量可免過與不及之虞。

（5）鞏固堤防　樹根深入土中。交錯密布。土砂不致濁達河底。河水便不氾濫。而堤防自易鞏固矣。

（6）捍禦風災　樹木叢集。枝葉繁多。樹立空中。宛如障壁。其足以減殺風勢。捍禦風災。固不待言矣。

造林之利益。揀其犖犖大者已詳述於上矣。至於培造之方法。要不外天然與人工二法。天然造林。乃即其舊有林地。培埴新深林。人工造林。以人工播種。移。植。和插木分株以培植新森林。二者尤宜相輔而行。庶可收其膚效也。

我滿洲定四月中之穀雨節爲植樹節。官民一致提倡『綠化運動』斯誠建設之良好現象。苟能銳意倡行。恐濯濯之野。將成爲綠化之郊矣。靡靡之鎭。行成爲綠化之市矣。若然則荷蘭。綠化之邦。恐不能專美於前也。

漢＝學＝梗＝概　（三十）　（儒丐）

『孝經』孝經傳。（魏文侯）后氏說。（漢后蒼）安昌侯說。（漢張禹）長孫氏說。（漢長孫氏）

孝經緯九種。（宋注馬輯本）

『論語』齊論語　安昌侯論語。（漢張禹）包氏章句。（後漢包咸）周氏章句。（後漢周氏）

論語緯一種。（宋注馬輯本）

以上爲今文書目。原書皆亡。其說頗散見諸書。自昔以來。多有輯本。蓋輯書爲治古學者必要之塗徑。淸儒多有以此成名者。誠以古書已亡。吾人廣爲蒐集。雖不足以復原書。其一鱗片爪。未始無補於後學也。

周禮。左氏春秋。儀禮經。戴記古學各篇。逸周書。國語。說文。

以上爲古文現存之書。古文禮制。全出周禮。故凡古文說。皆以周禮統之。廖氏說。惟鄭君所注書。多雜今古。如毛詩箋之類。故不錄。

『易』五子易傳。費氏易。（漢費直）費氏易林。（全上）周易分野。（全上）馬氏注。（後漢馬融）

『書』古文尙書。古文訓。（漢賈逵）馬氏傳。（馬融）

『詩』毛詩馬氏傳。（後漢馬融）

『周官禮』鄭大夫解詁。（漢鄭衆）鄭司農解詁。（漢鄭興）杜氏注。（漢杜子春）賈氏解詁。（漢賈逵）周官傳（馬融）

『儀禮』婚禮謁文。（漢鄭衆）喪服經傳。（馬融）

『禮記』禮記馬氏注。（馬融）禮記盧氏注。（後漢盧植）附樂經。（漢劉歆）樂記。樂元語。鐘緯書。（皆劉歆）

『春秋』左傳劉氏注。（劉歆）春秋牒例章句。（後漢鄭衆）左氏傳解詁。（後漢賈逵）左長經（全上）三傳異同說。（馬融）左傳解誼。（後漢服虔）春秋成長義。左氏膏肓釋痾。（並服氏附解義後）春秋釋例。（後漢潁容）春秋奇說。（後漢彭汪）左傳許氏注。（後漢許淑）

『論語』古論語。孔氏訓解。（漢孔安國）馬氏訓說。（馬融）

以上古文書目。原書皆亡。廖氏據輯本。錄入今古學攷。今文同。

惆悵　（隱靄）

春輕盈地來了。她帶來了柔和的風。艷紅的杏花。桃花。…碧綠的富有詩意的楊柳。她更給人們帶來一顆春的心。那些平時受着春的恩惠。和春有着無限好感的人們。又將竭力地讚美。歌頌。欣賞。沉醉。在春的懷抱裏。

從前極端富有青春熱情的我。不幸遭遇到淑清的變故後。一顆活躍的心。變成了枯死的心。對着這燦爛的春光。我只有惆悵。傷感。尤其是誦到崔護的『人面不知何處去？桃花依舊笑春風』那兩句詩的時候。我的眼淚眞要『奪眶而出』了。

記得去年的今天。我乘火車回到故鄉——。那時還是我和她婚後離別了第一次歸家。在久別重逢的緊張情緒之下。我們的眼睛互相注視着。默默地都不知說什麼話是好。洗臉時我說『這幾天忙着回家。飯量也減少些了。』她微笑。『看過你告訴我歸期的信。那字跡上潦草。就表現出一個熱鍋上的螞蟻來了。』隔壁周先生也回來了。你們男子怎麼也和我們女子一樣『兒女情長』的？』

柳枝上黃鸝的曼歌。談着各人的往事。有時…。誰知道三個月後。只有二十歲的她。便要永別人間。別了她的慈母。別了她的丈夫呢！

而今。這一切的一切。都成了悲悽的回憶資料。心靈上的創痕深深的永遠沒有磨滅的一天！使我最難忘卻的。要算接到說她生命危險的信後回家的一幕了。母親恐怕我紀念。每次信上總是說些『淑清病無大礙』這一類的話。她因爲我『依人作嫁』又怕有什麼不便。也始終不叫我回家。等到回家的時候。她已是危險極了。放在梳粧檯抽屜內的我和她合攝的小影。已經到了病榻的裏角。無疑的。她一定拿着這照片看過多次。她心裏一定很盼望我回家。我忍着眼淚說。『淑清你的文回來了』。她雙淚直流。『我只道我們今生不能相見了』……』既然將我們好好地結合在一處。爲什麼又要將我們分開呢？我怨恨。咒詛。這殘酷不仁的統制萬物者。

去年初冬。我又和方馥訂婚了。往來的信已寫了十幾封。可是冷冷地只是些關於文學上的話。我再也燃不起青春之火了。『縱教新人蘭蕙質。忍忘舊婦淑賢模？』（去年殘冬拙作悼詩中的兩句）教我怎能忘掉淑清呢？雖然夢中只是夢中。我極希望能常在夢中一見。然而夢中的路。也是迢迢。唉！夢中的路。也是迢迢。

春來了。我只有惆悵。傷感。對着這燦爛的春光。

惆悵春風淚滿襟。不堪重把舊痕尋。自從夢到秋臼後。怕向花前弄玉琴。

夢蝶園隨筆　（張雋升）

▲鳳眼竹

鳳眼竹。卽湘中之斑竹。而淸湘產者尤佳。北人名之曰鳳眼。其實此物北地不易覯。市之者率皆贋品也。北人別去有黑點者名曰斑竹。尤屬錯誤。考湘也斑竹初生時。每點上均有苦錢固封血。土人斫竹浸水中。用草穰或瓜穰洗垶其苦。則紫暈斑斕可愛。此乃眞斑竹也。惟淸湘產者。初無苦錢。天生鮮暈如能。土人皆以藏爲供飾品。運市江南各埠。値視他種倍之。若贋製者。無論如何工細。輙有黨染痕跡。此可細細辨之。卽以發其僞也。

春風　（馬延祓）

溫柔的春風。
浩蕩的吹着。
驅走了大地的寒煙。
便投入杏姑的懷裏。
直到桃謝了時。
卻又轉過頭來。
悄悄的向夏之神招手。

四。四。一。投于奉垣

名勝錄

東〃湖〃遊〃記　（李紹棠）

東湖在紹興城東南。距城十餘里。卽遶門山也。山經昔人採石。斧鑿所及。始成今日奇觀。復經陶濬宣先生以亭榭點綴。益爲東湖生色。

丙子三月四日。風和日麗。於是遊興勃發。爰邀舍親梅生前往。是日正午由城中出發。步至五雲車站。購車劵乘一三五號汽車。少頃卽至東湖車站。下車後向牛里許之羊腸小道前進。但見道旁兩邊楊柳飄飄。田野間一片葱綠色。更增天然之美。俄而目的地已到。第見巖壁峭立。孤聳倒懸。凹凸不一。各呈異狀。巖下注水成潭。其深莫測。

陶濬宣先生。觀察築堤。遂卜居而此。焉。沿堤遍植桃柳。每至春日。紅綠掩映。湖光山色。風景不減西子。自堤而西。精舍數間。又有觀察祠。堤間有橋。曰萬柳。跨湖橋凡二。一曰霞川橋。又曰秦橋。有亭曰飲淥。曰香積。曰聽湫。皆爲陶氏所營。渡霞川橋而南。岩間有柱嶺二字。修竹數竿。與栫樹左右相對。別饒興趣。岩後有石小匱。上設石棹石櫈。堪資休憩。

仙桃洞。洞位水中。砍巖成穴。可通舟楫。相傳巖上有仙桃一枝。能開花結實。然人莫能採。轉至陶公洞。洞在岩壁之中。迴環而進。穴小如甕。水色深碧。時發洪聲。仰視巖壁高聳百丈。漏入天光一線。恍若身在井中。洵奇觀也。

復至陶。爲陶煥卿先生之紀念堂。迨氏故後。以失於整理大致均就頃圮。斯時紅日西沉。於是原道而返。到城已萬家燈火矣。於茲爲記。

——投於間島延吉市——

讀〃花月痕〃　（王光宇）

（見荷生本事詩憂梅花詩原韻）

萍根風際鏡中儂。怪底驚鴻客興蹤。對面無言情繾綣。臨風撫鬢影橫斜。每逢寒食增愁緒。憶得中秋惜月華。回首前塵都是幻。可憐薄命不如花。

無言相對證三生。磊落胸懷水樣淸。愛到能移非所愛。情如可變不爲情。紅箋寄意噓寒暖。青鳥傳書隱姓名。最是欲眠眠不得。相思夜裏數鐘聲。

姍姍去速竟來遲。平地風波眠自知。愼道有情成眷屬。算來無謂是相思。庭前冷落合歡樹。階下空栽連理枝。消息斷腸從此斷。醒時難會夢中宜。

凄涼歡語話前村。借酒澆愁酌滿樽。猶憶舊遊眺遠岫。未忘相約隱蓬門。沉沉官閣無消息。歷歷更籌有淚痕。比日思來人意苦。今生常負愛才恩。

別鵠離鸞啼笑緣。匆匆小別又經年。甘心獨處甘心死。不羨雙修不羨仙。一笑拈花禪自解。九州鑄鐵錯誰憐。今生已矣應知命。養晦敢希倩女傳。

灑水逸天記客蹤。情絲縷縷恨重重。青衫落拓原難貴。紅粉憐才豈易逢。愁病身軀同弱柳。淸高品格比蒼松。愛河深處風波起。淚洒征衣一味濃。

留春無計任花殘。琴少知音且莫彈。飛絮飄西解脫易。海枯石爛再逢難。星稀漏盡春宵短。榻冷燈昏客夢寒。常負一腔孤憤在。團圓月影忍心看。

柔情萬種付楊枝。兩地呼名兒女私。春去無痕惟自惜。夜來有淚怕人知。酬恩休說今生事。抱恨常吟惆悵詩。心血嘔乾腸斷後。萬泉河畔月明時。

文虎　（潮波）

爲哉乎也（四子）失之者鮮矣。
進貢（四子）用上敬下。
孟嘗君高顧馮驩（四子）爲譽
竹樓（古文）君子居之。
風過谷齊鳴（諺語）吹的山響。
梅蘭芳（三國人）顏良。
亥丑（四子）子之兄弟。
雨辰（左傳二句）震之離亦離之震。
林氏（志目）梅女。
孤鴻（諺語）不在行。
和靖兒（詩經）有鶴在林。
夜半會新郎（鳥名）子規。
赤壁（曲牌）滿江紅。
情戕（四子）色勃如也。
乘竹（詩經）君子之車。
想嫦娥（六才句）不見月中人。
讀書富貴（左人）士燮。
連環計（四子）布在方策。

椰樹園　（續）（南鷗）

是的。多新鮮。多甘美的椰水啊。把那硬殼打開。祖父和我各人分了一半喝着。然後。就挖了椰肉來吃。一邊吃着的時候。祖父漫給我說到椰餅椰油。椰乾的做法。又問我是不是喜歡這椰樹園？我怎能不喜歡呢？以後。年紀大些。我常常一個人跑上這裏來。看園的老王也是一個慈和。溫順的老人。一面叫我小主人。一面刈除地上的雜草。太陽曬得很炎熱。老王底背上全是汗。我看見他工作得太苦。便來幫忙他做。若是採椰子的時候。那末連母親也很高興上園裏來。

替工作的土人送着茶水。祖父年紀太老了。就啣了雪茄。坐在茅屋下看。叫我陪着他。但是。這一年世界不景氣的狂潮襲擊到南島底海岸來了。椰子底收穫雖然比往年多。而價錢卻低落得令人不敢相信！爲了這個緣故。對於椰樹園。祖父憂鬱着『要這樣下去。那怎麼得了啊！』那麼低低地說着。到第二年採摘椰子的時候。祖父悄悄地長眠於地下了。

沒有了祖父。熱愛着那椰樹園的。恐怕祇有我吧！父親是追求着自己底事業。連脚也不大踏到椰樹園的。但是。我年紀輕。缺乏管理的能力。而事實上。椰子是一天比一天不値錢。老王也拿到了父親底一筆錢。回國去了。眼看着祖父一手開墾的椰樹園逐漸荒蕪起來。我是差不多要哭了。可是這有什麼用呢？父親底意思是。若果有人要的話。還是賣掉的好。直到如今。因爲全世界都在經濟恐慌中。人們保持現狀皆不可能。有誰會買我那小小的椰樹園呢？

荒蕪了的椰樹園啊。每當寂寞的時候。我就懷念着它。從記憶懷中找尋着可眷戀的痕跡。屈指算來。我離開南島也四年了。椰樹園裏的雜草。和祖父墳頭的野花。一定不再記得我這漂流於海上的小主人了吧？

（完）

細◇雨◇中　（上）　（高植）

黃昏時。天上飄着不見的濛雨。我的兩隻濺滿了腳踏車前輪上飛起來的泥漿點子的腿站在竹籬內茅舍的簷上。堂屋裏的方桌上正圍滿了人在用晚餐。暮春黃昏時的薄暗瀰漫在未開電燈的屋裏。我睇了一會。才從熟悉的背影和側面上辨別出誰是誰。而作祖母的正面着門。對我最先辨別出她。我把前次寄她和妹妹拍的照片給她看。同時我的眼睛更習慣了室裏的薄暗。更看清楚了桌上每個人的表情和舉動。我喊妹妹。作祖母的『妹妹在房裏。馬上就出來。』她看着相片。說妹妹照的頂好。妹妹的小小影子和生動的神情引起作祖母的不止的贊賞。她側着臉。借門外的微光側着看拿在手裏的相片。飯後。她先下桌子。站在門口看。

我等了一會。妹妹在奶媽的胛膊上出現了。妹妹跟着她的哥哥叫我。很親切地。兩隻天眞聰明的小眼睛望着我。立刻又感到生疏。帶着一點天眞的羞澀。她下來了。在地上走。祖母說道。

『妹妹。讓伯伯親一個。』看見她的哥哥在我身邊玩着妹妹帶着一點淺淺的靦覥。送給我吻了一下。然後又自已去玩。祖母——妹妹稱她婆婆——說。

『妹妹明天要回城去了。同伯伯多玩一下吧。』

妹妹要我不要我。平常都不大注意。聽說妹妹要走。我馬上感覺到此刻的相聚是寶貴的。於是我叫着妹妹來到我身邊。妹妹的小腿支着小身體在屋裏四處走。懂話又懂事。故意避着我。不讓我接近她。祖母又說。『妹妹你明天要走啦。給伯伯親一個。來同伯伯多玩一下。』妹妹果然又送來給我吻了一下。我抱起她的長重了的輕身體。她不要抱。幾乎哭出來。我只得放手。

妹妹太年小。不懂得離別。熟的人在一起都好。熟人久不見。妹妹會覺得生疏起來。可是多玩一會。又熟了。妹妹站在椅上。手扶着桌面。自已吃飯。妹妹弄得滿臉滿闥胸都是米粒和湯水。妹妹吃飽了。要費好多精神。才能哄下桌。

妹妹在地上跑着。我要抱她。她跑。跑到另外一間房裡用舌頭舐牆。我拉不住。只得請來她的婆婆阻止她。她走着。笑着。除了別人覺得她的變化。她是今天明天都覺得彷彿的。

我抱她。她仍然不要抱。她躦下小小的身體在黃昏的簷下玩着自行車的脚踏。她玩得很高興。跟着妹妹走了好一會。天色又黑下來一點。我要走。祖母要我再玩一會。我又留住。跟妹妹走。

看不見的細雨仍然落着。樹木的綠色看來更有潤澤。遠處像籠在乳白色的淡烟中。妹妹同哥哥在一起玩着。

乞食圖詠　（楊柳）

乞食乃人生最不堪之境遇。而古來文人墨客。往往以之入畫。以之入詩。一若頗感興趣者。蓋曩時重文。不以貧富爲輕重之判別。雖爲濁富。不及淸貧也。

顧蘆汀先生題乞食圖三絕云。『散盡黃金憶壯遊。歸來白髮已盈頭。舊交零落新交淺。乞米書從何處投？』『不道詩哥窮更奇。囊無錢貯貯新詩。蒙頭破帽休相笑。只算當年結客時。』『翻從貧裏得閒身。玩世何妨混俗塵。道上三更車騎過。乞憐昏夜是何人？』殆別有所感也！

又如張靈行乞。唐寅爲之作圖。鄭元和沿門唱蓮花落。皆才子之所爲。而吳照載有乞食歌姬院圖。隨園老人亦曾題以詩云『乞食平康一笑生。衲衣手版拜卿卿。此中定有憐才者。較勝王侯門下行。』

『冷炙殘羹味若何。妝樓行慣有誰呵。只愁一碗桃花粥。中有佳人紅泪多。』則更爲卑田院中。創一遊戲風流之格矣。

看了『小玲子』　（綺瑩）

女人慕虛榮。會能獲到不可逆料的意外。事實上賜給你的決不是理想中的美滿。而它會讓你墮落。失足。在人們中的一部份。尤其是鄉村裏的人們他常是垂慕着洋錢。汽車…視物質上的享樂爲無上至高的光輝。可是在一意之念幻想中的夢。事實上便不是那樣簡單的。

一個流落後的女人。是多麼可憐！大都市裡的內幕又是何等複雜！人們的心。都是在映着不同的背景。父親的要求終歸泡影。一個可憐的鄉下少年始終是依着誠摯的心。去愛他的墮落。後失足的未婚妻。結果。想像中的洋錢。汽車…仍然是浮在眼前垂慕。勞苦的生活。依然沒有離開。一段流落的艷史。究問其代價在那裏。是這樣的一段事。

是一個天眞純樸的鄉下姑娘在她環境的一週。只一農村野地的生活。所以在整個的思想裏。都是充滿着自然的活潑一個一塊兒工作的少年農夫—阿毛。她的父母將小玲子許給了他。

上海的繁華灌沖了每個鄉下人的心。賈少爺是一個豪富的浪漫青年。他自已居住在上海可是他父卻在另一地方居住。一日他乘汽車來到了鄉下。看着自然生活的每一個地方。較着迷惑醉人的上海。都顯示着新穎特殊。同時看見了小玲子的自然的美。心下印入了一層愛的網膜。

小玲子被了繁華的都市所迷惑。于是渴慕着去到那裏。她的爹爹醉在每年一百廿塊洋錢裏。終于爭吵于妻子。同意着女兒。於是小玲子給了賈公舘的少爺做了使女。

阿毛似乎担心着她的未婚妻離家的前夜。偷偷地在窗升月下。會見了小玲子。他曾說。『妳再回來。便不會給。我做妻子了！』小玲子只有醉心於都市生活。任憑再有何等魅日再不會將她跑開了的心捉回來。她終于去了。

賈少爺眞摯地愛了一位鄉下姑娘—小玲子。他放棄了少爺身分。在教導着使女。他說。『我願幫助妳！提高妳的人力妳的一切…』果然不久。她便成了一個美麗時代摩登姑娘了。賈少爺天天在教着她美術…音樂跳舞…一些時髦的工作。同時又送她去到一個學校讀書。

賈貴是一個傭人。爲着調戲小玲子。賈少爺把他驅逐了。他回到鄉村。破壞了小玲子。去到賈老爺面前。給少爺添了謊言。阿毛的爹。不敢再要未婚的兒婦了。同時在不久。賈老爺將少爺叫了回去。他和小玲子不忍相別的情緒裏。終于別過了。少爺起始離開了上海。

小玲子回到家裏。又重復第二次趕回上海去尋賈少爺。可是再也找不到一個影兒了。于是她在愁苦。傷心之下。開始流落。後來阿毛爹死了。她終于嫁給阿毛做妻子了。

名＝言＝雜＝錄　（祖蔭）

財物猶肥料不撒布之卽歸無用—倍根
功名心如瀑布決不回顧—韋璐。
精思生智慧—普拉脫。
汝學鑿法鑿法所以節汝之勞省汝之時也—何爾里士得。
無學問之經驗優於無經驗之學問—英諺。
貪財之人財愈多貪愈甚—集爹那爾。
無論何人非協心戮力不能成功—巴克。
名譽者德之報酬也—西細洛。
井蛙不可以語海—莊子。
欲去貪婪不可不先去奢侈奢侈者貪婪之母也—西細洛
一滴一滴能使江河滿一滴一滴能使湖水乾—英諺。
好事不出門惡事行千里—北夢瑣言。

凱＝旋　（續）　（野鶴）

在眼前襤褸裡紫色的孩子扭了幾扭似乎要醒我的小寶寶。我的寶寶小…妻一行唱催眠曲一行輕拍着。在這小小騷動中間。我的思潮又轉變了。面前現出一個蓬頭垢面衣服破爛而且髒穢的婦人。懷裡也抱着一個彷彿剛滿月而且又黑瘦又汚穢的孩子。她用最誠懇的言語來說『老爺眞對不起。連一點好喫的也沒有。從前我們家也是不貧的人家呵。鷄子鹹肉總也不斷。喉自從鬧胡子以後。早窮光了…』

『不用張羅。我們車上拉着現成的大米洋面。我鞍子口袋着魚肉罐頭。飯菜都不用你們的。而且還給你干房和柴草錢放心吧！』我惶急而無倫次的說。

『不是呀。老爺們太辛苦了。替我們打胡子。這眞是救我們啊。前天下晚我這堡子還住七八十胡子呢。聽說前堡子還有和我們當家的打着要吃的。肩膀都抽出血來啦。沒有法子把一口跑卵子豬。給殺吃了。還不算。天亮走的時候。還給我們當家的騎一匹沒有鞍子的馬。叫給他們拉去。聽說這伙打的很利害。也不知道怎樣了連一點信也沒有…』

她一把鼻涕一把淚的哭起來了。

『放心吧！好人是不會打死的！他快回來了！』我安慰着她說。

『飯好了開吧？』大司務在門外說。

呵聽說你們今天回來。特特給你爛火鍋子。祝你的『凱旋』妻笑着說。

我於是懶洋洋的走過對面屋。當一匙脂油和味之素調和的湯下肚的時候。覺着楠元大尉的血楠元夫人的淚老太婆哭兒的淚貧婦人哭丈夫的淚零星散在戰場上七十幾具胡匪的屍骸的血。都混和在湯裏化作又酸又苦又澀又辛的滋味一同下肚。一種打破種族國際人類的眞愛充滿在胸口。甚至被我們殺死七十幾個土匪。都覺他們可憐…

過六七天。我的兒子便死了而且是『抽風』。妻當然哭的似淚人一樣。我看着這赤條條青白色的小小屍骸。聯想到戰場敵我雙方的犧牲者。不禁冷酷的一笑。

『俺兒子死了你不難受嗎』？啞妻抽的說。

『哼！難受什嗎？我有淚哭蒼生還哭不過來。誰希罕兒這塊無知的肉？』

然而又覺這答覆太無情。於是又拍了她肩頭。說『哭什嗎我們都不過二十八九歲的人。孩子又忙什嗎呢』。

又過了兩天。我用白話給孩子作一篇祭文。不過天知道。名雖叫『祭文』。其實不過和這塊小生命一通玩笑吧。

四月五日於忘機厖中

談字音假借　（趙仲珊）

字音之假借。於古書中多見之。今人讀古書者。每目之爲訛字。是蓋少見多怪也。茲不揣冒昧。略舉如下。

流連＝可作留聯。如『乍留聯而扶疏』。見琴賦。
絡繹＝可作駱驛。如『駱驛不絕』。見後漢書郭伋傳。
浩瀚＝可作皓旰。如『皓皓旰旰兮閭殫爲河』。見瓠子歌。
邱阜＝可作魁父。如『子之力不能捐魁父』。見列子。
潦草＝可作栳欑。如『栳欑爛漫』。見文賦。
浮圖＝可作蘇塗。如『馬韓諸國。各以一人主祭天神又立蘇塗』。見後漢書。
踞躇＝可作局迹。如『豈其局迹當時』。見夏侯太初文。
周章＝可作輈張。如『欲輈張問桓康』。見南史桓康傳。
差池＝可作柴池。如『柴池茈虒』見相如賦。
甘絕＝可作甘毳。如『朝夕得甘毳。可以養親』。見聶政傳。
逡巡＝可作侵尋。如『始巡郡縣。侵尋於太山』。見史記漢武帝紀。
剝落＝可作暴樂。如『毗劉暴樂也』。見爾雅。
黽勉＝可作閔免。見谷永傳。
酩酊＝可作茗行。如『劉尹茗行有實理』。見梁簡文帝文。
紆迴＝可作迂威。如『山徑轉迂迴』。見六朝詩。
慨慷＝可作凱康。如『心凱康以樂歡』。見神女賦。
逍遙＝可作消搖。如『莊子逍遙。古作消搖』。見湘烟錄。
依稀＝可作蠶譏。如『蠶譏其形』。見海賦。
率爾＝可作帥企。如『帥企陰閉』。見甘泉賦。
唐突＝可作盪突。如『晉問盪突鋒刃』。見柳宗元文。又作碭突。如『奔遯碭突』。見馬融長笛賦。又作搪揬。如『行至土山頭。欻起相搪揬』。見子建牛門詩。
擔荷＝可作儋何。如『負重儋何』。見國語。
依回＝可作猗違。如『猗違者連蔵』。見孔光傳。
支吾＝可作枝梧。如『陶謝不枝梧』。見杜詩。
造次＝可作草次。如『草次之期』。見春秋釐公四年注。
寂寞＝可作家漠。如『遠游野家。漢其無人』。見楚詞。
幕府＝可作莫府。如『莫府省約文書籍事』。見李廣傳。
麾下＝可作戲下。如『諸侯罷戲下。各就國』。見史記項羽紀。
憔悴＝可作蕉萃。如『雖有姬姜。無棄蕉萃』。見左傳。

九星日鑑

四月二十四日　舊三月十四日　土曜　辛巳　佛滅　除　柳宿

▲一白之人、凡事不能一舉克遂、漸進最吉、甲乙丁吉▲二黑之人、勿立於人之先、仰他人指揮進行、可以免咎、丁壬癸吉▲三碧之人、今日必須嚴守本業、心迷遷居等凶、甲乙辛吉▲四綠之人、倚賴他人後日必受其牽累、甲乙丁吉▲五黃之人、此日須加警戒、勿陷於欺騙、注意訴訟爭論、丙庚壬吉▲六白之人、自求苦惱子獨痛心之日、諸事忌進取凶丁壬丑吉▲七赤之人、受他人妨碍、然若焦急、更爲不利、乙庚寅吉▲八白之人、必須一家一門和樂、與他人謀圓滿之日、丙申癸吉▲九紫之人、資任重大化之日、宜着實辦理諸事、甲申辛吉

大阪商船出帆

●開往門司神戸大阪 上午十一時開
▲亞米利加丸 四月廿四日
▲吉林丸 四月廿五日
▲夏得爾丸 四月廿六日
▲扶桑丸 四月廿七日
▲烏拉爾丸 四月廿九日
●開往基隆高雄
▲中華丸 四月廿七日
●開往紐約
▲南海丸 四月廿九日
●開往天津
▲日東丸 四月廿七日

船票發售處
滿鐵沿線各站及各埠日本國際觀光局
車船連運票（往復票火車票減二成輪船減一成）通用期限兩個月大連門司神戸間船價往復票減二成通用期限三個月
△專屬貨物代辦處
各地國際運輸株式會社
大阪商船株式會社
大連支店
奉天事務所

惠通行出帆

●開往芝罘威海衛仁川
▲利通號 四月廿五日
●開往門宇尾廣
▲照國號 四月廿七日
●開往芝罘
▲昌平號 四月廿五日
電話二一三八五一番 二一六八一一番
惠通行

大連汽船出帆

●青島上海行
▲大連丸 四月廿五日
▲奉天丸 四月廿八日
●天津行
▲天津丸 四月廿四日
●基隆高雄行
▲長平丸 四月廿七日
▲山東丸 五月八日
●新瀉伏木敦賀行
▲河北丸 四月廿九日
大連汽船株式會社
一、上海航路上午十一時開船改爲正午
一、台灣航路下午四時開始改爲同五時
芝罘威海衛清津雄基船票發售處
日本國際觀光局奉天分局大和旅館出張所
日電三一四六一一
全城內分所
（各地哈爾濱新京日本觀光局）

阿波共同汽船大連出帆

●開往仁川鎮南浦
▲長山丸 四月廿六日
●開往天津
▲長山丸 五月二日
●開往威海衛芝罘青島
▲十六共同丸 四月廿七
●開往芝罘威海衛仁川
▲卅六共同丸 四 廿八日
●開往天津
▲第三壽丸 四月廿五日
大連市山縣通
電話二一五〇〇一
阿波共同汽船會社

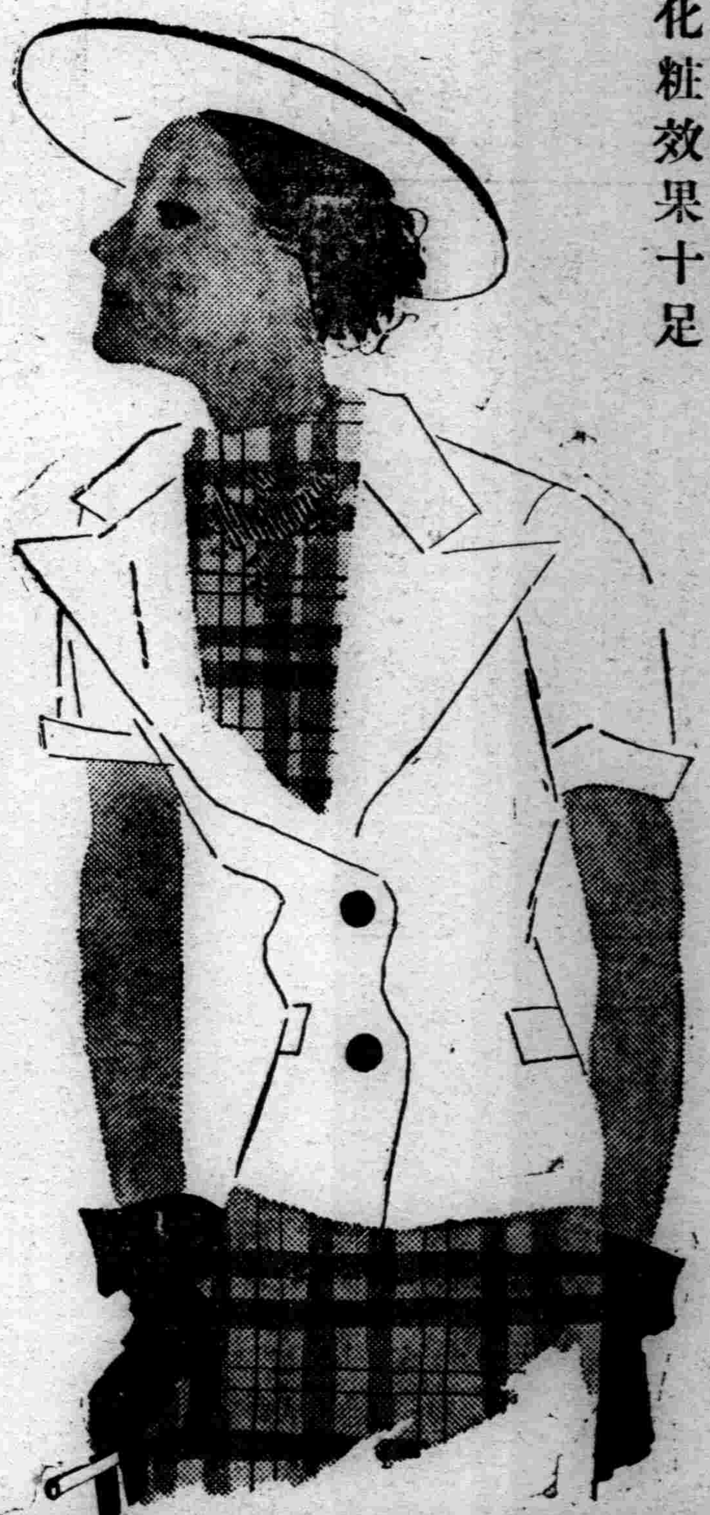

首先調整肌膚
化粧效果十足

ヘチマコロン

絲瓜牌克倫香水

將剛摘下來的鮮菓來比
仿化粧品時絲瓜牌克倫
香水就那麼新鮮
★★★
用那絲瓜牌的克倫香水
將都會最可愛的美人香
都溶入到妳的肌膚裡

三角
五角
八角

株式會社近源商店
本舖 天野源七 東京

善治小兒百病

嬰孩快樂片

常備快樂藥片 解父母之憂慮 保嬰孩之康寧 構成快樂家庭

主要效能
解熱 消食 通便 驅蟲 化痰 寧睡

虛弱小兒常時投服 或初病時立即投服 定能通便食熱退 蟲除旋見活潑肥碩

又名『肥兒藥片』

上海中法大藥房發行
奉天總經售中街中法大藥房

滿電話四二、二八五九號

七

諸君如買新流行物品請到奉天

七福屋百貨店

最流行式襪子

綾羽襪子

取扱店
伊藤忠商事株式會社
大阪 大連 奉天 新京 哈市 安東 營口

痢疾腹痛治 膓胃加答兒最良藥

海兒補

痢疾、腹痛、腸胃病的根源、是由腸胃內壁的炎症、腫脹、潰瘍而起的腸胃加答兒症、故非有此症之根治、痢疾腹痛永遠不能痊癒。惟其是海兒補對於腸胃加答兒有徹底的効果之日漢洋綜合大成之權威劑也。

藥價・二十錢・三十錢（旅行用袖珍型容器裝）五十錢（實益瓶裝）一圓・三圓・六圓

專治
食過、飲過、食傷、水傷、寢冷、冷腹、時候傷、消化不良等より起る 下痢腹痛吐瀉、腸瓦斯、腹鳴 澁り腹、腸胃加答兒

總發售處 東京 津村敬天堂

我國精銳艦隊待命出動
警備沿江之治安

【哈爾濱】松花江半載之冬眠、由二十日業已開航矣、乘客擁擠、貨物滿載、滿洲國海軍江防艦隊、爲警備沿江安全、徹底掃清匪患計、定邊以下之精銳艦隊○○隻、現已集結司令部前、待命出動、向烏蘇里江、虎林、黑龍江、黑河等沿江警備云、

中央貨幣發行
每週平均額

【新京】自康德四年四月十一日至十七日止、貨幣發行、每週平均額如左、

貨幣發行額	二三二、二二六、六九七、〇〇圓
紙幣	二二一、三三四、七六七、〇〇
準備	一四四、八九四、三三二、〇〇
保証	六六、四四〇、四三六、〇〇
鑄幣	一〇、九九一、九二〇、〇〇

安省公署購鷄雛
二萬四千隻
向沿線及上游分配

【安東】鳳城、寬甸、安東三縣、貧民救濟、並復興工作自由省公署直接工作以來、收效非尠、茲爲進行復興工作、特由旅順購定鷄雛二萬四千支、已於二十五日到着、即向鐵道沿線、及上游各地分配、以資繁殖、而復興農村之經濟云、

植樹擴大綠化

【盖平】本縣綠化運動經縣長、參事官、及各科局長、各機關、各學校、各法團、于月之廿日舉行、現因春雨所誤、故延期間、已決定二十二日上午九時、各首領齊集南關公共體育場、盛大舉行、並各處張貼標語、是日也、天朗氣清、惠風和暢、各首領皆違期蒞場、並由縣長以下宣傳植樹利益等項會畢、植樹遊行、繞城一週、軍樂喧囂、頗爲一時之盛況云茲將其會序列下、(一)振鈴開會、(二)全體入場、(三)奏樂、(四)唱滿洲國歌、及植樹節歌、(五)全體向滿日國旗、行最敬禮、(六)縣長訓詞、(七)各科局長訓詞、(八)來賓演說、(九)由縣長率三呼植樹節口號、(十)實施植樹(刊場人員由縣長親率職員等各植樹一株)、(十一)攝影、

廢止青年訓練所
新設農民修練所

【吉林】吉林省公署、於昨年秋季、會令行管下各縣旗、設置青年訓練所、以便將來出力地方、但依產業開發五年計劃之進展、認爲養成農村中堅份子、實爲當今之急務、因之該署刻定擬將前次所規定設立之青年訓練所廢止之、另又重行制定農民修練所章程準則、及實施要領、現已飭令所屬各縣旗長遵照辦理、務須於本年度內、籌備成立云、

樺川縣城忽遭匪刼

【哈爾濱】廿二日夜半、匪首天元、馬師長等股匪約六百人、忽攻樺川縣城、南門守備員、雖果敢應戰、奈子彈告竭、遂行敗北、百五十餘匪徒、竟由南門、西門闖進、破壞鐵條網四處、直奔城內而來、掠奪商家、燒燬小學校後、拂曉四時許始向南方逃走、雖不甚詳損失頗鉅、目下宮脇部隊正在追剿中、

史巡官斃匪獲槍

【清原】縣南山城子警察署巡官史成憲、於四月廿日午前二時、帶警團四十名、前往管境蛤螞塘一帶出動、行抵該處溝裏、遇有匪賊所蓋小房一處當即焚燬、復行十五里之板廟嶺地方、遇有匪首二虎、率股匪二十餘名、當即開槍、鏖戰時許、遂斃匪五名、傷匪四名獲三八式大槍一支、十音手槍一支、餘匪乘隙逃竄、我隊無恙云、

團員堵卡獲人票

【清原】縣海陽警察署石頭人甲、於四月十八日、午前三時、由南方竄來步匪四名、匪首愛國軍、預備逗留之際、適值該團員費言波率甲丁多人、在此堵卡、當即開槍、急戰時許、當塲斃匪二名、得獲大槍二支、子彈五十粒、救回人票、孫玉坤一名、餘匪向西方逃去云、

愛國飛機二架獻納
萬俵喜藏氏美舉

【新京】原籍神戸市東南區相生町現住所新京老松町前北票煤礦社長萬俵喜藏氏(四七)去年十二月、捐附三十一萬圓爲國防獻金、而以此獻金合日本內地國防獻金之一部、在建造愛國飛行機兩架中、頃者、因該獻納機、已告完成、故四月三十日靖國神社大祭當日、即於新京飛行場、舉行獻納式、右獻納機爲我笳輸送機、一架命名爲萬俵號、另一架則命名爲萬俵或其他號數、按今次個人獻納愛國機、乃滿洲最初之雋行、主辦當局之關東軍司令部、由表彰萬俵氏德行之意味下、在準備盛大之獻納式中、已向滿日官民著名之士二百餘人、發出邀請書、一方國防關係諸團体、皇軍、學生等約三千名、均行參列云、(上圖即萬俵喜藏)

八保民領借麥種

【佳木斯】樺川縣公署、依五年產業開發之實施、前由實業部、領來美國優良、麥種數十噸、擬發借各保農民播種、以收實效、各節已見前報、頃聞屬境八個保區、按其民戶多少、適宜發放、昨日發訖、永牛鎭保卅石、大來崗保五十石、太平鎭保卅石、柳樹河保廿石、佳木斯保廿石、四合山保卅石、聚寶山保五十石、陸家崗保五十石、共爲二百九十石、各保長受領之後、即各回保、轉發農民播種、俟秋收歸還云、

松花江
完全開釋

【佳木斯】封凍六個月之松花江、近半月來、即禁止通行於本月十六日午後一時許、市人忽傳大江開釋、氷排流動、孤寂無可遊散之佳木斯居民、遯聽之下、遊興頓發、紛紛奔向江沿、以觀久別之流水、迨至下午四時、則見江氷停流、遠望則銀氷一片、始知前之開釋不過一段、詢知悅來鎭一帶則仍堅氷固結耳、茲於今十八日上午十時、氷排暢流、波濤怒號、始告全部開釋矣、去年之開釋、爲四月廿三日、廿八日天安船開到今年相較、早開五天云、

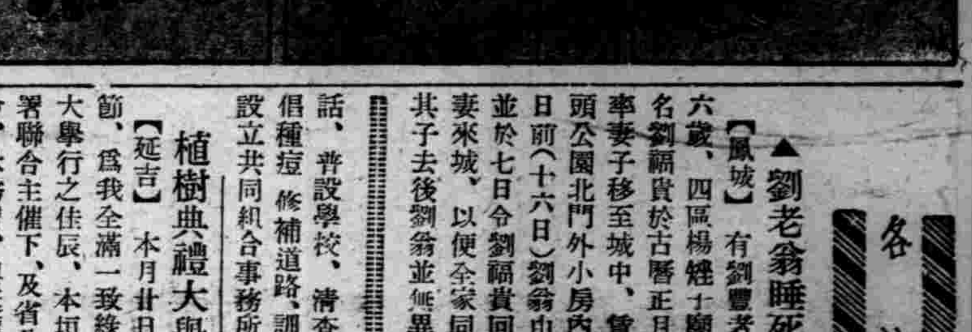

漫畫—我拉馳吧！

樺縣署設模範村

【佳木斯】樺川縣當局、對縣政之刷新、產業之開發、不眠不休、以進行之、以故譽之爲模範縣、茲者爲地方行政之優尙計、特於陸家崗、設立模範村、委派專員楊海林、辦理一切、聞所辦要政、爲改善農事、成立村公所、架設長途電話、普設學校、淸查戶口、提倡種痘、修補道路、訓練青年與設立共同組合事務所等事云、

私築河堤巨壩數村被害
省縣勒令拆毀
去歲被害災區棵粒未穫
數十村農民以樹葉果腹

【新民】本縣第一區管境、李家干溝子、喬家干溝子、魏家干溝子、佛家崗子、劉家窩堡、卜家干溝子、三棵樹、邢家甸等二十餘村、地勢窪下、較比長溝沿村、低有八九尺之多、每年雨水過盛、該李家干溝子等村、(以下減稱該李家干溝子等村)田禾雖被淹澇、而長溝沿村田地、尚不能上水、所幸該李家干溝子等村、頼有小河溝一條、以洩雨水、及縣城之水、流入遼河、以故霪雨之水、得以不澇、自新民設治以來、相沿如此、該李家干溝子等二十餘村農民、實倚該小河溝流洩爲命脈、而長溝沿孟村長、乘滿洲國成立之初、擅自倚築橫河堤壩一條、堵截李家干溝子等村小河溝、洩入遼河之水道、以故年來李家干溝子等村、因雨水不能外洩、連年被災、於大同年間、經李家干溝子等村、民衆呈控、蒙本縣當局驗明該壩、實係違法蔑理、即命李家干溝子等村民衆、施行拆毀在案、後於康德元年、該長溝沿孟村長、又行偷行擅自築成、敖官害民、莫此爲甚、迄今李家干溝子等村、連年被災、去年由舊曆四月起、該李家干溝子等村、即成澤國、至秋農民、棵粒未收、災情奇重、苦不堪言、去秋該村農民、多食樹葉號寒啼飢、嗷嗷可憫、想李家干溝子等村、與長溝沿村、均係滿洲國王道政治下之農民、本無親疏厚薄之分、橫河築壩、實欠公允、與理未合、且古稀聞、迭經該李家干溝子等村、據情哀哀呈懇、拆毀該無理害衆之橫壩、聞本縣當局、於客歲曾親自勘查、所有該壩之無理、非法利己害衆等情、業已瀕明究竟、並允令其拆毀、不知以後原何擱置、迄今未除、其中內幕、局外莫明、今春雨水過盛、該李家干溝子等村、所種大小麥、又多被淹沒、農民憔慮萬分、咸謂此壩不除、吾等無噍類矣、聞省方前曾派員來縣勘驗、此次省縣當局、一定本王道政治之眞精神、主持公道、決不徇情、不日即行勒令長溝沿、將該害民橫壩毀掘矣、現在孟村長、不勝驚恐、因伊曾假藉該壩攤派農民數千元巨欵、該村人民、不知開消何處群擬澈底查問云、

植樹典禮大舉行

【延吉】本月廿日穀雨植樹節、爲我全滿一致綠化運動盛大擧行之佳辰、本垣由縣街公署聯合主催下、及省公署協和會、林務署、與延龍兩市官民學生參加人員五百餘名、於午前十時、齊至帽山前林塲、舉行盛大植樹典禮、由委員長李縣長、致栽植注意詞畢、即開始植樹、每人一二株不等、栽植終了、各持書明姓名之鐵牌懸樹上、全體栽植完了、後由大廹總務廳長領導延龍兩市官民、三呼萬歲、禮成散會云、

各地方瑣聞

▲劉老翁睡死

【鳳城】有劉豐者、年七十六歲、四區楊姓十廟人、其子名劉福貴於古曆正月始由鄉間率妻子移至城中、賃居南小橋頭公園北門外小房內開設攤床日前(十六日)劉翁由家來城並於七日令劉福貴回屯接其老妻來城、以便全家同居城中、其子去後劉翁並無異狀行動飲食仍如往昔、不意於日前(十八日)早飯後、該翁食後思眠當即上炕覆被而臥、及至午飯時其子媳欲喚其吃飯時、當見氣息皆無目定口張、不知何時死去矣、嗚呼生死之道人莫預測、而無災無恙由睡夢而身死、較之纏綿床第醫藥頻進痛苦倍嘗、妻子憔悴、居家不安者豈不愈哉、若翁者豈有鬍行歟、

▲一竊犯落網

【安東】七道溝南三條通、本月二十一日上午十一時許、於該處突發現一怪漢、行動失常、當被巡行中之某刑事撞見、經盤詰結果、判明其係竊犯、同時於其腰中搜出當票七張、現時已將其帶至附近之警所、繼續審訊云、

▲荒唐鬼自殺

【大連】市內新街八番地雜貨商店員張松林氏年二十五歲、近來結識西崗花柳街某號娼妓、愛情至篤、如膠投漆、但張之收入極微、月不敷出、不數月衣服與當皆盡、債臺高築、日前因夜未歸宿、被主人查覺、飽受斥責、近又被債主追逼、計無可展、夜獨空床、不得與愛人稽會、二十一日夜吞毒自殺矣、

▲郭玉林吞毒

【淸原】縣西北鄉王家堡居民郭玉林、遽抱厭世之心、茲於四月二十一日、上午十二時、吞服多量鴉片、嗣經家人查知、而伊已入危險之期、雖經再三營救、毫未見效、旋即身死、當即報告當地警察、轉請詣驗、但郭玉林、究屬因何服毒、誠屬無從探悉、以俟訪明、另爲詳誌云、

▲棄嬰案判刑

【延吉】關於楊寡婦之棄嬰案、於客歲經龍井警察署抓獲、送交警檢擧後、其蛛絲馬跡、亦得詳確端倪、近經法廳幾度之審訊、該寡婦直認棄嬰不諱、法廳爲保障人權及儆效尤計、現已判決、將該寡婦、判處徒刑一年云、

大連大阪間直通
有線電信電話
滿鮮間完成接續通信

【大連】從來大連大阪間、電信電話、經由東京轉達大阪、而同間之電信、亦經由長崎、用無線電接續轉達之、此等連絡通信通話方法、既需時間、亦欠便利、自滿洲事變以來、日滿間商務日繁、消息之轉達、有欠靈敏、因故大連東京間、有直通電線施設之必要、就中如直通電話、在大正十一年時、曾有施設之計畫、邇來十餘年間、因限於預算關係、擱淺至今、成爲多年的懸案、仍舊利用迂回線、連絡通信、電電會社與遞信當局、詮衡之下、爲日滿商民便利計、決於本年度、實行施設、今次施設有線之電信電話、實現後、電話通達時間、倍爲短縮、且通話明瞭、而電信之通達時間、約能短縮半額即需三十分間、一方從來經由奉天之大連京城間電話、亦實行直通鮮滿間之接續通話、力圖圓滑云、

協和會動員植樹

【海城】滿洲帝國協和會海城縣本部、前會通令所屬各區支部、及各村分會、爲關於植樹節、擧行綠化運動事項、與縣當局、協議結果、由縣令所屬、遵照要領實施外、仰各支部長、分會長使會員總動員與現地各機關、實施爲要云、

協會記者團懇談

【哈爾濱】滿洲帝國協和會濱江省本部結城部長、爲期與新聞界更進一層之緊密連絡起見、定於月之廿四日午後六時假座南崗大和旅館招開哈市新聞記者團懇談會、現已通知各方屆時出席、至時定有一番盛況云云、

錦省署總務廳長
松下氏辭職

【錦州】錦州省公署總務廳長松下芳三郎氏、乘近將實行之滿洲國人事異動之機會、決行辭職、辭職後、似首將返國云、

農民播種期紛忙

【遼陽】穀雨節去、氣候亦暖、細雨如絲、滋澤肥沃良田嫩柳舒條、杏梅含苞、流鶯百囀、燕語呢喃、正農民播種期至也、耕犁行於前、播種於後農婦分送午餐、兒童進食畦畔南田則種豌豆、北壠則種麥田而撒糞之人、手持長鍬肩荷糞擔、且撒且歌、其歌聲非皮非簧、竟唱鄉中之土曲、月出而作、日入而息、其愿足矣、俗云、農村四月無閑人、豈虛語哉、

大錦州將舉行
防空演習
防委會防護團組成中

【錦州】現代科學發明愈奇、空戰趨勢日熾、欲安全立場、在這環境上、非具有防空知識與經驗、充分應付、空襲對策不足以生存在危機塲合、是以新京、大連、奉天、濱江各大主要都市、已經先後舉行、防空演習、均具有顯著成績、尤其大連、防空設施、可稱完璧遼西主要都市中心地、大錦州亦追隨各大都市之後、經各關係方首腦部、數度之協議、斷行於本年夏、舉行防空大演習現進行防護委員會、防護團組成、於適當時期、舉行結成式預定、防空準備、諸般資材、已着手辦理、錦州最初攻防空演習、頗堪期待云、

圖書館開始徵書

【安東】圖書館、自成立以來、頗受一般人士贊許、而受其惠者、亦大有人在、惟該館經費有限、未能盡量購買新書殊以遺憾、因是該館特發起徵書之舉、刻正印製徵文、即將分向各界人士、廣爲徵集書籍俾各界瀏覽、增加智識學問云、

浴佛節大祭日
鐵路減價誘致旅客

【哈爾濱】一年一度之北滿名剎哈市南崗極樂寺、浴佛節大祭、照例於舊曆四月初八盛大擧行、哈爾濱鐵路局旅客課、爲誘致旅客計、特規定團體票優待辦法、定由國曆五月十五日起、至十九日當浴佛節大祭之五日間、凡五人以上之團體票、減半收費、茲將減價之範圍探錄於下、

京濱線	窰門—哈爾濱
濱洲線	安達—哈爾濱
濱綏線	一面坡—哈爾濱
濱北線	綏化—哈爾濱
拉濱線	五常—哈爾濱

濱江市
警署廢合問題
採取漸進方式

【哈爾濱】盛傳一時之哈警廳爲準備治外法權之撤廢、整備警察行政之圓滿、有將現在之十一署改爲三大總署之說、嗣經警察廳長、吉村副廳長爲中心、慎重考慮之結果、認爲香坊、松浦、太平橋等各署、位於郊外、不啻哈市之屏障、如一旦撤發、於四週之警戒上、不無影響、結果認爲市內各署之廢合、將採取漸進主義、警廳方面、決以此向中央當局、請求諒解、故盛傳一時之十一署廢合問題、將採取漸進主義、而十時恐難實現矣云云、

半百老翁父子聚麀
情人謀成兒媳
藉圖百年歡聚

【扶餘】七保三橫道屯劉某、年逾半百、性頗佻達、雖至親告貸、伊一毛而不拔、苟遇女色、破千金而弗惜然漁人之色、尙屬人情、父子聚麀、行同禽獸、因某次子婦、現年花信貌頗可人、係青山堡趙某之女、當未聘娶時、即與乃翁結不解緣、原劉某先年搬居靑山堡屯、與該女住東西屋、該女年雖幼稚、情竇早開、況某又係偷香老手、日久自然勾搭成姦、卿卿我我、誓指山河、奈某室有糟糠、兒女兩全、納妾無由、乃竟異想天開、用明修棧道之法、聘給次子爲妻、意圖時時悅目、夜夜巫山、果於迎娶後、復回老屯、老夫小夫妻、雙雙同榻而居、魚水和諧、一往無阻矣、其婦日後生兒、某叫子耶、叫孫耶、某次子、則謂其之子乎、抑謂其之弟乎、夫始亂之終成之、君子猶爲非禮、今劉某竟將情人變作兒媳、非禽獸而何、色之迷人何若斯甚也夫、

警察廳檢擧宵小

【安東】警察廳爲確謀地方治安、檢擧不良宵小、爰於二十一日午后一時起、實施大檢擧、警廳及各署全体人員、努力檢束、以期肅清而平地面云、

怎樣使民衆健康
歐洲各國積極努力（上）

▲▲▲

年來國內一般有識之士、都感覺到最近這二三十年來、國人的體格日漸衰弱、引以爲憂、這種感覺、在居留歐洲的東亞人的心中、尤其强烈、就個人而論、看到別人都比自己身强力壯、就國家而論、看到別的國民、都比東洋人健康結實、總會掀起一種愁慮、替民族前途悲哀、東國人是未老先衰、外國人是老當益壯、雖然在很冷的氣候下、他們都不穿大衣、毫不在乎、年事已在五十以上的老頭兒、興緻像年青小夥子一樣的好、一樣的運動、身體的鍛錬、在歐洲各國、不論政府、社會、個人、都十分注重、我們不說歐西各國、即就近一看我們東鄰的日本、他們年來種族上的改進、也一日千里、從前日本人的高個兒很少、現在則已很多、我們看見他們許多運動員、差不多都是高大的身子、反超出我們之上了、

◇　◇　◇

我們現在先來看看德意兩國的健康政策、這兩個國家、一個是從喪權辱國、割地賠欵的重重壓迫之下、吃苦奮鬥、一躍抬頭而仍位於世界强林之一的一個國家、另一個是經過十年生聚、一個戰後嶄新、而且赫赫一時的國家、這兩個法西斯帝國家的締造雖然不同、但是當今足以左右世界政局爲舉世所矚目、則無二致、（未完）

全大連中等學校
籃球循環賽　第四日
協和實業學校獲得大勝

【大連】大連籃球聯盟主辦全大連中等學校籃球循環賽第四日二十一日、大連一中對協和實業兩校比賽、仍假二中体育館舉行、結果協實過强、上下兩局各獲四十五分、但一中統共僅獲二十分、以90—20之成績、協實大勝、其成績如左、

◇協和實業90—大連一中20

午後五時開始同六時五分閉戰

協實 90（45｜45　9｜11）20 一中

（審判）寺井、村本兩氏

（協實）

	得	反
E 金日	41	0
壽海	2	0
樂進姜	22	0
祥美易	0	0
C 祿永隋	27	0
E 忠政	2	0
春遜宋	16	0
正孝楊	0	0
鈺澤申	7	3
(FT)	40	90 3
(FC)	10	

（大一中）

	得	反
E 岩田	12	4
友田	0	1
酒井	0	2
福島	0	1
C 高森	8	4
西島	0	2
西日	0	1
(FT) 9	20	15
(FC) 2		

	一中	二中	協實	商習	大中	大商	試合數	勝數	勝率
一中	×	：	：	：	○	○	2	2	1.000
二中	：	×	：	：	○	○	1	2	1.000
協實	：	：	×	○	：	：	1	1	1.000
大中	△	△	：	×	：	：	1	0	0.000
商習	：	：	△	：	×	：	1	0	0.000
大商	△	△	：	：	：	×	2	0	0.000
敗數	0	0	0	1	2	2			

體育欄

市公署主辦
訪日宣詔記念日
決公開我國國術
在日站國際運動場擧行

奉天市公署、爲慶祝五月二日皇帝御訪日宣詔記念日、曾決擧辦十哩馬拉松、建國体操大會、此業已誌本報二十日本欄、頃聞市公署決二日佳日、爲謀促進市民体位起見、建國体操後仍假國際運動場、舉行表演我國國術、以供一般參觀、而已委託左列演員、屆時公開、故一般市民屆時前經參觀可也、是日公開武術及演員、所屬部所如左

▲演八式、体操人員、(練心館)▲演少林拳、劉玉蘭(女生)、(經學院)▲演梅花拳、李千城(男生)、(經學院)▲演練手拳、陳仲淸(六十七歲)教師、(鐵路警務段)▲演虎頭鉤、仇麟揚教師、(練心館)▲演攔頭棍、王慶仁男(男生)、(練心館)▲演連環鞭、鄭璃璞教師、(南市塲)▲演三節棍進槍、梁立祥杜文貫(男生)、(北市塲)▲演空手奪槍、喬少亭張志(男生)、(北市塲)▲演大刀、仇麟揚教師、(練心館)▲演大刀進槍、張玉振李廷富(男生、)(北市塲)▲演五虎擬、劉墨林、教師賈任俠(男生)、(經學院)▲演對打拳手錘、鄭瑞璞(教師)徐虫倫(男生)、(南市塲)▲演八仙劍、梁鴻祥(男生)、(東關)▲演棍子棍進槍、張忠會韓忠琦(男生)、(東關)▲演三節棍進槍、倪永陞李廷富(男生)北市場▲演爬子進槍、劉墨林(教師)賈任俠(男生)、(經學院)▲演空手奪鏢子、鄭瑞璞(男生)王夢齡、(南市塲)▲演双刀進槍、劉玉桂、高連科、(男生)(北市塲)▲演單刀拐子進槍、杜文桂、梁立祥、(北市塲)

關東州棒球大會
已決定七隊參加
自卅日亘六天在連擧行

【大連】第二十二回關東州棒球大會、已定自三十日起亘六天、假大連實業棒球場擧行、而最近截止報名結果、已決定去年冠軍國際運輸、以及柴友會、滿鐵本社、旅順工大、南滿工專、關東州廳、大連C、B等七隊參加、而此等球隊因已重整陣容、以備今次大會、故本年鹿死誰手、甚有趣味之問題、

吉林樺舒兩縣 政況彙誌

【吉林】吉省各縣政况、曾誌本報、茲將樺甸舒蘭兩縣政況、訪錄如左、

△樺甸政情

一、治安－縣境殘匪、自前經友軍三十八聯隊及我軍第一旅並縣警察隊聯合痛剿、業已肅清縣境內之警察保甲、治安隊連同防軍、維持地方治安、現在安謐、

二、財政－康德三年度預算收入四十四萬元、支出計縣署費九萬餘元、警察費十四萬餘元、教育費五萬餘元、附屬機關及其他一切雜支二萬餘元、共三十餘萬元、年度終了盈餘十萬元之譜、

三、實業－全縣注重農產實耕地五十一萬七千垧、

四、教育－學校計九十八處擬均加以整理、並將私塾酌予改良、

五、集團村－關於組設集團村落一事、因本縣地廣人稠、村屯達一千七百之多、於治安工作後、已經按地方情形設施、

△舒蘭政情

一、治安－縣境之道路橋樑電話多項、均已完備、交通便利、消息敏捷、縣署並置有載重車三輛、可乘警兵百名、遇有匪警赴機迅速、現在匪已肅清、

二、內務－縣境東部原受匪擾、政行勢力不能達到、自組設集團村落二百三十處、並認眞實行保甲制度、致匪不得逞、人民已得安居、惟實行集團村後、人民原種地畝距離較遠、不便耕種、從將附各地分配耕種以資調劑、

三教育－縣境東部、學校較少、前受匪患殘、無教育之可言、自組設集團村落後、人民雖得安居、但因經費拮据、無力擴充、現推廣私塾酌改代用校、並擬向紳民募集義務教育費、增設村立校、以免兒童失學、

四、財政－康德三年收入與支出、仍感不足、經省方補助勉强維持、今後二荒地分配全種、捐收已漸增加、

漢西醫寔行登錄

【錦西】本縣縣公署警務局轉奉省令、辦理醫師等登錄事項、爰於本月九日、招集全縣各西漢醫生來縣、齊集於警務局舊址院內、由王股長、田久保巡官、石橋警長、及佟劉二科員到場、王股長述明登錄之宗旨、次由佟科員指示各醫應行登錄之手續、各西漢醫均行分領登錄用紙、返歸塡備、以便如期呈報、而資考核、採聞准許登錄後、將來再寔施考試、西漢醫經此一番嚴格登錄、從此庸醫殺人之事、可無憂也云、

籌建審檢廳近訊

【佳木斯】哈爾濱高等法院、前以三江省內、庶政繁鉅、距哈埠遼遠、各縣附設之承審處、對於民刑案件、限於職權、時有不能承受者、前擬分設地方審檢兩廳、業誌前報、茲據確息、將於六月一日成立、爲期不過月餘、急應妥事籌備、該院當派法官二人來佳、商由縣署協助、覓租合宜廳舍、開地方審判廳、佔用志同學校舊址、檢察廳佔用市農會原址、開江之後、辦公物品、與法官等、即陸續前來云、

教館電影巡迴班

【安東】本埠省立民衆教育館、對社會教育一事、積極提倡、不遺餘力、茲以四鄉農民地居偏僻、對社會教育、向不認識、因此爲向村民宣傳社會教育、特計劃組織村民娛樂慰安電影教育巡迴、分赴各鄉村中、召集村民實施宣傳、俾增加見聞、而使認識、對此刻正積極計劃之中、預計本月下旬、當可分赴各區、切實宣傳云、

植樹節因雨延期

【黑山】本縣實業諸當局、根據中央產業五年計劃之新方針、對於邑內開發產業、提倡造林諸擧、大端、莫不盡心竭力指導之、故於本月十六日至十九日之四日間、分班赴各區闘種子消毒及其他有益於農作物各項之[illegible]、使農民等了解農作物種子之改良與夫耕作法之趣於合理化等項、爲國運進展之傾象、而本月廿日之植樹節、於事前經多日之籌備、決擬盛大擧行、以便藉茲宣傳、忽因天雨連綿、道路泥濘、並恐參加者減少計、故決擇於天氣清朗之日、再爲舉行、想經此數番宣傳後、將來定有一番新趨勢、順應此五年計劃之最大方策云、

孟科長視査金礦

【佳木斯】採金會社依樺勃三縣駝腰子金礦局、所屬地方行政權、警察權、與征收事宜業得各方之同情、歸由樺川縣公署、接收辦理、已派專員二人、前往接收、惟事屬繁重、礦區界域廣闊、今番既改隸屬、諸須詳細、該署當派總務科長孟昭國、帶同各科辦公幹員約五十人、於十五日搭圖佳列車前往、至進分站、換乘汽車再入金礦區、對接收一切情形、後施政方針、與該礦局當事者妥事研討云、

法院旁聽錄

離婚理由安在 合意離者被却下

馬英廉、瀋陽縣人、年二十八歲、住於大西關基督教北胡同七號、事變前曾充差行政機關、近年賦閑家居、大同元年娶徐氏爲妻、婚後感情尚可、情因近來馬某久閒、徐氏本係摩登之女、一切供給、不能遂其所欲、去歲徐氏、曾在西華門外中原商場 衞生居飯莊、充女招待、因結交情侶、陡起厭故之心、乃狀訴奉天地方法院、請求離異、經審判官朱清泉、於本月二十二日開庭調解、査馬徐氏摩登裝飾、體態風流、茲將筆錄記下、

問、(馬徐氏)多大歲數、
答、二十二歲、
問、住什麼地方、
答、住大西關基督教北胡同七號、
問、馬英廉、是你什麼人、
答、是我男人、
問、你是幾時過門呢、
答、大同元年二月十一日過門哪、
問、有小孩麽、
答、有一個男孩子、三歲啦、
問、你因什麼事、請求調解呢、
答、爲離婚、
問、因什麼要離婚呢、
答、因過日子困難哪、
問、過日子困難就離婚嗎、
答、不願意過啦、
問、(馬英廉)多大歲數、
答、二十八歲、
問、那縣人氏、
答、瀋陽縣人、
問、住什麼地方、
答、住大西關基督教北胡同七號、
問、你是作什麼的呀、
答、從前當過差呀、
問、現在作什麼呢、
答、現在廳事呀、
問、馬徐氏、是你什麼人、
答、是我女人、
問、娶幾年啦、
答、大同元年二月十一日過門哪、
問、有小孩麽、
答、有一個男孩子、三歲啦、
問、你女人要與你離婚、你願意不呢、
答、她旣願意離、我也沒有法子呀、
問、你現在廳作事嗎、
答、是、
問、生活怎樣呢、
答、可以支持、
問、(馬徐氏)你們倆人、年貌都很相當、何必離婚呢、
答、生活很困難的、
問、生活困難就離婚嗎、
答、我們是合意離婚哪、
論、合意離婚、調解不准、
未答、
審判官宣論、本案調解不成立、發給調解書、畫押下去吧、(閉庭)

佳驛設報時汽笛

【佳木斯】本市自圖佳路開通後、繁榮都市、指日可待、茲者滿鐵會社、佳木斯建設局各種建設、已有近代都市模樣爲符新都市之需要、與扶助治安之關係、特於車站樓上、設築機關汽笛一具、即於十五日開始鳴笛、分時報、每日二回上午九時、正午十二時、各鳴一分鐘、又警報、如有匪賊闖襲、不按定時、連鳴數分鐘、又火災連鳴三十秒、間斷行之已通函各機關、商農會知照云、

紛紛向富界種煙

【佳木斯】本年政府當局、爲補救三江省內上年烟戶、(即興聚)之天災損失、本年特開優待、增加種烟垧數、約五千餘垧、即富錦一縣、較上年多種四千五百垧、若新城鎭、集賢鎭、安邦河、三排、及國强衛基等、均准播種、以上各地、皆與佳市毗連、各距百里左右、凡種烟者、如無天災、什九得有厚利、且早期收獲、佳市人民、多有烟癖、種烟饒有經驗、近以節交穀雨、正是下種之期、日來男女老幼、賣物典質、盡力籌欵、爭先恐後、紛紛前往、以上各地、租地種烟汽車組合會、日開三次大汽車之身幾無立足之地、且仍有起票無車可乘者、約之當有五百人、日內前往者云

防天花實行種痘

【安東】本埠警察廳、茲以春令時期、正天花流行之時、對此亟應施行種痘、以保兒童健康、因是特責令各派出所、調査兒童數目、刻以開始調査即將呈報、據警界消息、關於種痘一事、認有早日實施之必要、現已決定、於五月初起、由廳派遣警官、分赴各商民實施種痘、以資預防天花發生云、

商學界齊集植樹

【平泉】本城各學校、及各商號奉寧城縣平泉辦事處傳知在此植樹節日一齊栽培樹株、各校教員、於月廿日上午九時率生徒齊集市南苗圃就地選苗栽種、各商號自尋樹苗、在自己門前培植、如不栽種、一經査出、勢必處罰云、

興安號船披露式

【安東】本埠大安汽船公司前在大連市鈴木造船所、新造之興安號汽船、業已造竣、已於十七日無事到着、該公司茲按下列日期、舉行披露、刻已分函各界、邀請參加、茲採細目於下、

一、日期康德四年四月二十一日午後三時
一、場所公司棧橋繫留(興安)
一、午後三時解纜上下航行約一時間云、

滿電會社披露宴

【東豐】駐東豐滿洲電業株式會社東豐營業所、於本月十六日十二時、假泰和興飯莊、柬請滿日各機關各法團、爲聯歡披露宴、新舊支店長及各係長、由西安前來偕同山崎主任及滿日各職員、熱烈招待、緣東方電業株式會社、被滿電收買、於四月一日着手接收、現已接收竣事、原支店長加藤調轉大連滿電服務、新任小田支店長、接收清楚、視察所屬各縣營業所、到處設宴表示滿電接收、藉爲聯歡、我東豐滿日各員、毫未變更、惟據該支店長云、柳河縣新設燈錢、業於十八日試驗放光、已竟成功、而柳河縣城、亦放光明、而席間賓主四十餘名、觥籌交錯、杯酒言歡、頗極一時之盛云、

雪後餘聞 凍死人甚多

【遼陽】本月十六日午後二時、濃雲密佈、風雨加雪驟至、據石橋子警察署、劉巡官來城云及、於十六日午後之雪雨、爲害甚大、該警署界內、井泉莊村外道上、在暴雪之際、凍死之屍身數具、橫臥道上、又小烟臺村附近地方、亦發生同模樣之屍體三名、正由警署方面、詳爲通告、令其家人前來領屍、以便抬回掩埋、鄉人無知、偶逢較暖天氣、將身之棉衣、盡行脫去、如遇天氣驟寒、即遭慘斃、悲矣、慘矣、

縣當局翻修馬路

【安東】本埠省縣當局、注重街市路政、對全市不整之馬路、決擬翻修、以期壯觀、而利交通、因是該省縣當局、對全市應翻修之馬路、現正派員勘査中、一俟調査明瞭、即開始投標興工、翻修之期、約在五月初旬、當可實行云、

嚴禁無証吸煙者

【東豐】縣城廟警察署佟署長、久馬指導官、曲主任、王主任等、有鑒於鴉片之爲害、甚於水火盜賊、無智愚民、被其害者、身敗名裂、蕩產傾家比比皆是、秉國政者、雖欲剷除、緣其流毒之深、一時難返所以應運而有專賣署之設、鴉片零賣所之立、嚴定章則、以便澈底搜査、希其漸減、故有未成年者、不得吸食、公務員者不得吸食、未有癮者不得吸食、當局亦煞費苦心矣、惟吾民之不察耳、總以官家許可販賣、吾等吸煙、倘被嚴査、亦大有怨言、殊不知吸煙者、必須合乎章則、當然公開吸食、倘不査禁、任其自然、十年之後、我王道國家三千萬民衆、恐盡成煙民、傾家蕩產、貧弱國民、將何以堪云、

平抑新衡器價格

【敦化】本縣新度量衡器、向由東街商號廣元達代理販賣縣公署以該商販賣價太昂、特切實加以平抑、每件按原定價准加運費平均價格、不准高抬隴斷、而恤鄉民云、

滿鐵線增設小學

【大連】滿鐵學務課、鑑於沿線各附屬地、求學兒童漸增現有之各地小學校、不敷收容且有地理的關係、通學亦多不便、因此當治外法權撤廢之同時、於沿線各地、新設初級小學校二十七校、皆於此解冰期之同時、一齊開工、本年夏先後告竣、本年內即開始收生云、

設立人事相談所

【佳木斯】滿洲國協和會三江省事務局、對於宣德達情之使命、孜孜進行、顯著成績、有口皆碑、茲爲官民聯絡感情免有隔閡、特於國道局舊址、設本部辦公處、處內附設人事相談所、又將商工分會、與國防婦女會、亦附在內、並指派德永事務長、與職員萬興家、常駐辦理一切事務云、

省科長赴日觀櫻

【佳木斯】春風送煖、梅雨迎新、友邦日本、適逢此期、爲獨特之櫻花、爛漫盛開之節臨近各國、每年列隊前往觀瞻我國政府、本年特組織觀櫻視察團、由各省委派相當人員、集京出發、三江省公署、當派總務廳文書科長周云溪氏、前往觀査、於十五日搭圖佳鐵路首途、觀櫻之畢、再赴各名都考査工商與政情等事、歸期定在五月十日云、

井上指導官蒞任

【東豐】縣公署警務局首席伊籐指導官、奉令調轉清原、遺額警務廳調瀋陽縣首席指導官井上莊三郎接充、該指導官已奉令前來蒞任矣、據聞該指導官佐治瀋陽、成績昭著、此次前來、定當輔佐有方、堪爲我縣之慶也、

楊局長捐助鉅金

【佳木斯】駝腰子金礦局局長楊玉書、(陸軍少將)至性熱誠、慷慨好施、對慈善救恤、向不後人、該氏秉充駝腰子協和會辦事處部長、以三江省協和會事務局、本年建築高大會館需款在三萬元、半數一萬五千元、須由各會員之樂施、楊局長激於公義、除自捐助外、又予代募、共二千元之多、於昨十六日、匯至本省事務局、古田事務長、與曲委員長、當覆函申謝隆情厚意云、

將開催團長會議

【延吉】間島地區警備司令部、爲期部屬對業務上軍紀上之一切、使其成爲我新興國家之勁旅之見地、擬定本月廿二日、召集管下步第八團楊團長第九團賈團長、騎十團李代理團長、開催康德四年度間島地區首次團長會議云、

經便鐵路將動工

【延吉】關於自本垣車站、赴市內敷設經便鐵路一案、自客歲即行醞釀、近已成熟、由某會社出資十萬元、經車站起通過守備隊門首、以舊延平橋址另行鋪設橋樑、爲輕便鐵路基直達市內、該路方案、聞已作成、現經省署銓衡一切、約不日即著手動工云、

協會代表赴朝鮮見學

【敦化】本縣協和會縣本部奉令派地方代表一名、赴朝鮮參加協和會議、並主要都市見學、前已推定士紳李鳳閣君爲代表、並於本月十日起程就道矣、

定期開催通信會

【延吉】間島省公署、頃爲全省及各集團部落之消息連絡迅速起見、會計劃建增全省管下各縣集團部落等地、電話網計劃方案作成、即開始着手進行、會誌前報、當局茲爲通訊萬無遺憾計、擬定廿二日、在省署召集各關係者、開催通信會議云、

周醫長仁術可風

【阜新】熱河第五軍管區第廿四旅、騎兵卅九團、上尉軍醫周國祥、品行端方、醫術精良、少年老成、待人以誠、未染官僚之惡習、病每經其手、無不立奏效果、全團官兵夫、有口皆碑、似爲該軍醫、誠軍界中、不可多得之良相云、

嚴飭取締游妓

【安東】本埠警察廳保安科對於市內治安情形、無微不至現時見於市內各旅舍內、一般游妓、出沒無常、長此以往、有碍都市之風化者殊多、因是特令各業主、拒絕其出沒、倘敢陽奉陰違、任性招來、一經査覺、重懲不貸云、

監院視察員到黑

【黑河】新京監察院、爲澈底調査本省各縣、會計等事項特派員來黑、業載前報、聞一行五人、業於十八日抵黑、翌日赴各機關、實行檢査終了後即赴各縣云、

縣署頒訓育方針

【璦琿】縣公署爲訓練學生之精神、涵養其道德、以期將來效忠邦國發揚國運、實現滿日之協和、特印製訓育方針、學生誓詞多份、分發所屬之各校、以爲訓練學生之準繩、自此以後、各校之教師、對於訓育學生、則有相當之標準也、

日語講習卒業

【敦化】本縣商會、客歲組設日語講習所一班、訓練商人學習日語、第一期現已六個月期滿、於本月十七日舉行卒業式、縣署內務局長張國卿氏、蒞場發表懇切之訓詞、計卒業生三十名、第二期學員、已將繼續入所授課矣、

商會長赴東京

【敦化】本縣商會長和品卿氏、前奉令參加日本商工視察團、並於四月一日由敦起程、到吉林省城集合後、一同出發云、

一軍區招募新兵

【西安】西安縣公署奉奉天省公署、第一軍管區令開、預備招募新兵事項、縣當局奉令、飭各區警察署長、各村長等籌備一切、於月十八日軍管區特派上校關掫華等來安、縣長關義鐸、參事官毛利佐郎、警務局長李炳滄、均蒞場與關上校在師中校禮堂、檢査體格及試驗等事項、各村應募者共到一百八十一人、經檢査試驗合格者爲八十一人、辦理完竣後、經關上校率領各新兵去安各界要人均往歡送云、

縣公署注重交通

【敦化】縣城北門外東至日本領事館門前、東北至赴火車站大道、中間馬路高低不平、加以春雪消融道路泥濘、往來車馬頗感不便、刻縣署主催僱用民夫特加修理、西瀨戶參事官不辭勞瘁、每日必親往現場監督並指示一切、諒不日當可竣工云、

富吉號日人由匪窟逃回

【吉林】本市新開門外、木材商富吉號、係今村知光氏、所經營者、資本雄厚、事業頗佳、並在各鐵路沿綫設有支店以便辦理現場事務、於本月十八日午后三時許、拉濱線馬鞍山站該號支店員、尾崎增治氏(二十七歲)携同滿人蔣臣(二十六歲)等三名、至馬鞍山西南方十八滿里南溝附近、從事調査木材作業中、不幸被匪襲擊當將尾氏以次二人綁去、此中滿人二名、於十九日午前六時乘隙脫逃匪窟、返還原地、刻下日滿兩軍、正進行討伐、並謀營救尾崎氏之方策中、久告平靖之拉濱線、今竟又傳匪警云、

夫婦未過門頓想離異

【蓋平】本邑五區大龍爪溝住民宋春久者、年三十歲、家境赤貧、自幼遵父母之命、媒妁之言、定安大廟溝鹿連珍爲妻、年十八歲、繞僅中姿、于月前該宋某、特通知女家送聘不意女家百般拒絕迎娶、該宋某無法、遂逕至法院成訟、女方以年歲不配、又無正業爲由請求離異等情、嗣後法官如何裁判、容訪再誌、

各學校附設民衆學校

【吉林】市公署、爲救濟年長失學、掃除文盲、普及教育起見、故本年度擬定於市立迎恩街、臨江門、文廟、大馬路北大街等處兩級小學校內、附設市立民衆學校、招收男生四班二百人、女生六班三百人、現已開始招生、定於月之二十五日、實行授課、至於應用之紙筆書籍、悉由官方供給云、

友我軍警潰匪

【佳木斯】入春以來、因値農耕之時、南岡友軍司令部、與樺川縣所屬各種警察隊合力痛勦餘匪、月餘以降已臻安居樂境、乃於近日、樂賓山、西太平川一帶、忽竄入馬師長、金高麗、北海合流匪賊二百餘名、盤據搶掠、殘害良民、且進襲當地警甲兩署、警報傳來樺川警察局福田指導官、率幹警〇〇〇名、又照會友軍大谷討伐隊長、率三軍〇〇名、星夜馳救以迅雷之妙策、三面圍攀、奮勇痛勦、匪方不及應戰狼狽潰散、死傷大半、槍支賍馬、檢得頗多、於十五日凱旋云、

好雨降民慶大有

【遼陽】時値暮春天氣、穀雨節臨、俗云穀雨種大禾、即播種之期將至也、但一般農民均待雨好行播種工作、廿日下午、濃雲四佈、細雨若絲、歷數小時、雨止雲收、山青如洗柳綠垂金、小鳥喚於樹上、其聲彷彿云、好雨知時、一般農民、皆着喜色、咸謂今年春際眞是甘雨和風、秋日定能豐收云、

稅局添日系僱員

【阜新】稅捐局除副局長日人外、其餘職員、均屬滿人、茲由奉天稅務監督署、派來僱員一名、日人宗藤新太郎、已正式任務云、

下鄉發種子

【鐵嶺】縣當局對於農業復興工作、及種子改良、積極進行、現由實業股分班於各區、發放各樣種子、以資播種、而重農業云、

軍官夫人全入國婦會

【佳木斯】國防婦女會佳木斯分會、成立半載、軍警政學與工商等界官吏執事之夫人、多數入會、已達百餘名之多、頃者三江地區司令部、上自朱司令官夫人、(朱張希班)下至參謀長、副官長、參謀處長、軍械、軍需、軍醫、軍衛處長夫人以及校官、尉官、事務長、事務員之夫人、統爲卅三名、(日滿系)於十七日同時入會、會費分卅元、五元、一元二角、總計九十五元、一併交會存儲云、

新兵選拔候訓練

【鳳城】此次第一軍區所屬各縣之徵集新兵一事、本縣已經通令各區警察署由各村徵足額數、業於日前由各署派員將所徵新兵送來縣城、査各村所徵之數目不等(前報五區每村係八名)、但多者四十餘名、少者三十餘名、以八個區計算之總數亦有三百餘名、此項新兵、經軍事機關詳愼選拔、以年富力强精神煥發並無不良嗜好及宿疾者爲標準、結果僅拔出一百七十名、現經選拔之新兵全數收集於城裡舊道台衙門步三團舊址內爲訓練處、俟由奉天軍管區派員到鳳後即行開始訓練、以便補充各部隊內、而充實軍備、而各教練官、亦係由各旅團現任之幹練軍官遴派充任之、至未被選拔者即回各該村安度云、

YEC TELEVIAN
1937年型
C—70號
使用球 78・78・78・75 6A7・42・80
七球式 電氣蓄音機
定價 ¥280・00
遞律比岸
春猶淺!
家庭融和氣象
聽遞律比岸之聲

【本社及工場】東京市大森區大森
山中電機株式會社
奉天加茂町五番地 電話(3)局三三七番

(就職之捷徑)
第十九回新學期生
招募學生
邇來新興滿洲帝國、益見進展、隨之、簿記知識之必要、愈益切實、故不通簿記者、處世就職、決無成功之望、本校乃滿洲國資格最老之簿記專門學校也、畢業學生、已達二百人、現咸就職於銀行、公司商店、會計學、有志者幸勿失此良機!
一、招收額數 八十名
一、開學日期 五月十日
一、卒業期限 本科六個月速成科三個月
一、教授科目 一、簿記學原理 一、商業簿記 一、會社簿記 一、銀行簿記 一、工業簿記 一、官廳簿記 一、鐵道簿記 一、商事要項 一、商法
遠道學生設有完備宿舍日語免費教授
担任教師、均係專門學者、有自信者日滿兩語、從事教授、
年齡不拘指導懇切教授盡責畢業後並介紹職業備有簡單函索郵票貳分即寄
滿洲高等簿記學校
奉天商埠地大西邊門外南二經路

函授部招生 甲組 日本語學 三年以上之程度 乙組 一年以上之程度
函件報名隨到隨試(詳章附郵票二分即寄)實習部插班生隨到隨收
南滿譯學會
奉天商埠地南二經路南頭

諸君如欲購買新式流行華美物品請
駕臨
七福屋百貨店

〝您知道嗎?〞
△俄然博得大稱讚之葉櫻觀賞跳舞會▽
△實在是有實言之妙呵!▽
23日
昭和之甚五郎 京田町子 西尾喜久子
這眞是不同尋常的諷刺劇、
斯塔跳舞場

滿洲國勳章獨家承辦
啓者、今次敝洋行蒙滿洲國政府特別指令、所有滿洲國勳章一切採用事宜、槪由敝洋行本支店承辦、荷此寵命、倍感光榮、凡滿洲國佩有勳章之人士、在遺失勳章時、倘示恩賞局之証明書、敝洋行更可重爲製造、曩者、拜命旣承辦建國功勞章全部、今又蒙此榮任、且冀東政府亦下顧敝洋行爲其承辦勳章一切、外此並一般顧主、定製記念徽章等項、最近尤多光顧、敝洋行無任感激之至、此啓(滿洲國勳章各種、凡敝洋行本支店中、均有陳列、)
森洋行
奉天・大連・新京・哈爾濱・天津・遼陽

經濟與產業

滿日關係之强化
第二期建設計畫之動向

滿洲國之經濟財政及幣制

經濟建設之方針與日滿經濟共同委員會

在滿洲國爲構築建國理想之王道樂土起見、謀開廣大的資源、並國利民福、現着着努力於產業開發、經濟建設、又依據王道主義、定經濟政策之方針、大同二年三月一日、向中外發表『經濟建設綱要』、查該綱要之根本方針大概爲左記二點、

第一以東亞經濟融和合理化爲目的、置重心於對日本之協調、此政治的友邦之經濟的提携、鑑於世界經濟之動向、由自由貿易主義、轉進自主的經濟進行、爲必然的動向、故對東洋諸國全般之擴充、須稱宿命的、

第二鑑於無統制的資本主義經濟之弊害、加以國家統制之必要活用資本之效果、以謀國民經濟全體的健全之發達、是爲主要點、

即修正資本主義的自由放任、對國防的公共的重要產業交通通信等、國民生活上有影響者、加以國家統制及管理、限制利源之壟斷與小數之恣意、其他一般企業、放任民間之自由經營、特注意於人類活動之本原、不斷的存續、從滿洲國經濟思潮、止揚自由與統制而實施綜合的經濟、以謀意識的企劃之實行、坊間一部流布『滿洲國阻止資本家之經濟的進出』之虛說、鑑於前揭方針、須知不當之事實、滿洲國以資本流入爲必要也、就中日本之投資、尤爲歡迎、

日滿經濟共同委員會之設立

日帝國亦協力滿洲國所施之政策、謀日滿兩國經濟上之依賴關係永遠的鞏固化、以期日滿經濟之合理的實現融合、關於兩國相互間之重要經濟問題、十分緊密、舉共同之實、於兩國民之經濟生活、爲確保共存共榮起見、昭和十年七月十五日、設置日滿經濟共同委員會於新京、俱與撤銷治法、有重要的意義、今後隨滿洲國之經濟的開發進展、日滿經濟提携强化上、益加重要性、

財政問題之援助

滿洲國建國以來、確立豫算制度、於極端之中央集權主義下、樹立健全的財政方針、隨治安肅正、內政整備、財政逐年呈飛躍膨脹、建國後四年、豫算總額已比建國當初呈倍加之狀態、

大同元年	八千五百萬圓
大同二年	十萬圓
康德元年	一億四千萬圓
康德二年	一億五千萬圓
康德三年	一億六千萬圓

而歲入歲出概保持均衡、呈黑字財政之健實的步調、是爲新興滿洲國之國政整備、國家財政之基礎確立的表現、友邦日本、亦堪慶賀、而滿洲國之財政、隨治安回復、收稅地域之擴大、隨各種產業發展、稅收入增加、專賣制度之實施等、得豫期歲入增收、一面又因治安肅正工作之强化、撤銷治外法權、及附屬地行政權之調制、及移讓、涵養民力、教育文化之向上、其他厚生設施之國費增加、歲入財源之大部、依關稅鹽稅、頗爲難事、故積極振興產業、謀民力之强化、是爲必要、滿洲國鑑於第二次建國工作努力此點、我國亦要十分援助、

幣制及金融

在滿洲建國當初、幣制之金銀本位論、有種種議論、結局理想上爲金本位耶、或統一幣制之混亂、使安定通貨、謀經濟取引之圓滑化、是爲治國安民第一義的要素、先起銀之基礎、見機漸進、移行金系、基此方針、依銀本位、通貨之統一、以一昨年呈一段落、於去年度、由銀本位制、於管理通貨制轉化之機、爲國幣價值之安定、並通貨統一强化起見、實施金圓國幣等價維持方策、帝國政府亦鑑日滿之特殊關係、協力滿洲國國幣價值之安定及幣制統一、昭和十一年十一月四日、發表左記要旨之支援方針、

1、在滿洲國內有紙幣發行權之日本側銀行之銀行券、統一國幣、但對滿投資、期無不安、其他致周到之準備、漸進的期實現、

2、然爲安定國幣價值起見、先關於朝鮮銀行之滿洲國內營業、加必要之統制、於滿洲中央銀行間行適當業務之協定

3、其他在滿日本官民、須斷行可及的使用國幣

4、對滿洲國之匯管理實施、日本政府、致適當的考慮、且對在滿日本側銀行使必要協力、

右方針之結果、『鮮銀』將來於滿洲廢止發券業務、且爲日滿匯等價維持强化起見、關東軍滿鐵及在滿日本官民一律實施國幣支付、滿洲國政府、以十一月三十日、公布匯管理法、謀左記各項之徹底、

1、國幣之投機賣買、絕對禁止、

2、金銀保有之擁護、

3、國幣之流通普及、

4、資本逃避之防止、

要之滿洲國之金圓等價持續政策、關於滿洲國幣制之基礎鞏固化、貢獻甚多、則關於國幣對日滙之安定、日滿間金融、乃至經濟上之不可分關係、誘致强化、帝國之投資並融資、呈安全容易化、

全滿工業界趨勢 (3)
依據大連商工會議所調查

金屬工業

▲銑鐵● 斯業從事者爲昭和製鋼所及本溪湖煤鐵公司、前者之工場設備、高爐三基、達年產四十五萬噸、其後樹立第二次及第三次計畫、於本年中完成之第二次計畫增設日產六百噸之熔鑛爐一基、而得年產六十八萬噸之銑鐵、更昭和十二年、於十三年之二個年間實施之第三次增產計畫、新增設一千噸爐一基、爲銑鐵百萬噸生產之意響、自昭和十四年度着手、以十六年度完成之第四次計畫、謀銑鐵百五十萬噸生產、

又本溪湖煤鐵公司之工場設備有高爐二基、豫定年產十三萬噸、該社亦自昭和十二年度、五個年間內樹立年產五十萬噸生產之計畫、不敢取於第一次增產計畫、增設六百噸爐一基、本年四月俟解冰期爲着工、於二年後使達於年產三十萬噸、

▲製鋼● 從事斯業者、第一者爲昭和製鋼所、鋼塊四十萬噸鋼片三五萬噸、軌條十萬噸、小形五萬噸、薄板三萬噸、然豫想鋼材之需要增加樹立第二、第三、第四次增產計畫、於第四次計畫謀鋼材百萬噸之增產、同社爲中心、於鞍山設立八大金屬會社、又於奉天其他、出現同業者、玆揭示有力既設工場及計畫工場如左、

△文華電氣治金公司（大連）股本八十萬圓（激付金八十萬圓）製品（高速度鋼、不銹鋼、電氣抵抗線）

△進和商會製鐵工場（大連）股本二百萬圓（繳付二百萬圓）製品、大釘螺釘二萬噸、洋釘一萬五千噸、亞鉛鐵板一萬五千噸、

△滿洲住友鋼管會社（鞍山）股本一千萬圓（繳付四百五十萬圓）製品（鋼管、瓦斯管、年產二萬五千噸）

△滿洲鑄鋼所（鞍山）股本五百萬圓（繳付百二十五萬圓）製品（鑄鋼、鍛鋼特殊鋼、鐵葉品七萬噸）

△鞍山鋼材會社（鞍山）股本五百萬圓（繳付百七十五萬圓）製品（軌條、五萬噸、中形鋼條竿一萬五千噸）

△日滿鋼管會社（鞍山）股本五百萬圓（繳付百二十五萬圓）製品（鍛接鋼管、類七萬噸）

△滿洲羅爾製作所（鞍山）股本五百萬圓（繳付五百萬圓）製品（羅爾三萬噸、鑄型二萬噸、機械鑄物二萬噸特殊鑄物一萬噸、砲金四百二十噸）

△滿洲久保田鑄鐵管會社（鞍山）股本百萬圓（繳付金七十萬圓鑄鐵管一萬二千噸）

△滿洲亞鉛鍍會社（鞍山）股本百萬圓（繳付三十萬圓）亞鉛板一萬五千噸洋釘四千五百噸

△井口洋行（鞍山）股本十萬圓（繳付七萬五千圓）製品螺釘類三千噸、鋅接薄板二千噸

△日滿鋼材工業會社（奉天）股本百萬圓（繳付六十萬圓）製品鋼製建具年產一千噸機械七百噸、鐵骨三千噸

△中山鋼業所（奉天）股本六十萬圓（繳付六十萬圓）製品（亞鉛鐵綫、平浪板、洋釘、螺釘伸鐵、琺瑯鐵器）

△滿洲電綫公司（奉天）股本五百萬圓（繳付二百五十萬圓）製品銅綫一萬四千五百噸其他七千五百噸

△滿洲輕金屬製造會社（撫順）股本二千五百萬圓（繳付六百二十五萬圓）製品金屬鋁年產四千噸、

昭和製鋼所之事業與資源

現下深刻的鐵飢饉、夙有各色各樣之議論、是爲中島商相當時以來之問題、一方喧『鐵飢饉來』、研究各種對策、近來鐵價不關於抑制策而呈昂漲、以公布緊急勅令、爲必要、爾見去年十二月商工當局發表之昭和十二年度銑鋼鐵需給表、

△銑鐵（單位萬噸）	十二年度	十一年度
國內需要	三六〇	三三〇
日鐵自社銑	二四〇	二〇七
社外銑	四〇	一九
滿洲銑	二二	二八
純外銑	六〇	八〇

△屑鐵、十二年度豫想亦與十一年同程度之輸入、

△鋼材	十二年	十一年
國內需要	四六五	四一五
國內生產	四六五	四四〇
輸出額	三五	五五
輸入額	三五	三〇

該推算爲對商工當局前途樂觀之左證、

處理貧鑛之重要性與昭和製鋼所

當處理貧鑛重要性强調之時、對大孤山之龐大貧鑛、及弓長嶺櫻桃園採掘之貧鑛原料、適用貧鑛處理技術、遂次增資進行成功之域、昭和製鋼所之存在、殊堪注目、

按昭和製鋼所之前身、鞍山製鐵所之政府認可、爲大正五年十月、創立以來、閱二十年在此期間中、該社之歷史、得見準備時代、而爲會社創立時期、因歐洲大戰、斷行各國輸出禁止、故招來今日之鐵飢饉、政府設製鐵調查會、助成製鐵事業之勃興、誘致民間斯業之發達、然生產對需要不及、茲鞍山製鐵所集斯界之期待、自歐洲大戰終熄後、至大正八年四年間現出戰爭日景氣、事業呈好調、此間製鐵所、以百萬噸生產爲目標、着手設備熔鑛爐二架及附帶設備、亦籌備第三第四熔鑛爐及附帶設備之擴張、均期大正九年中完成、謀鐵三十萬噸、鋼十五萬噸之生產、然第一熔鑛爐竣工之時、有休戰條約之締結、市況急轉直下、遭遇惡化之運命、

此製鐵事業界不振、製鐵所中止擴張計畫、延期第二熔鑛爐之入火式、製鐵所之存續、維持呈困難、隱忍自重、入技術的精進時期、該期間內之收穫者、則爲貧鑛處理技術、

撫順製油工場之航空燃料新計畫

【大連】鑑于燃料國策之重要設施、撫順製油工場、以來年期原油三十萬噸增產計畫之完了、同時謀揮發油增產、近同工場之岸、北脇兩技師特派向德國亘六個月間致調查、而本年內實現計畫、即現在於十五萬噸之重油製產過程生產四萬噸揮發油、依治成炭素之利用、悉謀油化、本年二十萬噸重油增產計畫實現、此其發端、得八萬噸之優良揮發油、因該揮發油、航空燃料上爲最適品、

華南貿易
輸入物產甚多

【安東】雜貨直輸入商、約達三十餘家、每年關于各物產採買數量、均有相當之紀錄、其輸入時期、以每年鴨江航運活躍之時期、迄明水時前止、均陸續販運來安、以便從事出脫、玆査本年三月中開江以來、關於市內雜貨商爲備貨起見、已向華南各地、採買大宗物產、由輪船輸入安東、於是最近一週內、計由華南上海香港各地輸入之物產、約三萬元、貨物類爲瓦金、花布、桐油、金箔海紙、麻袋皮箱等爲大宗、採買之雜貨商、以雙合棧、同順慶爲大宗之收買云、

滿鐵政府股紅利停止案

【大連】滿鐵爲財政强化起見、關政府之滿鐵股五分紅利保證、並創立當時之交付金一億圓、及十二年度以降之交付金一億三千八百萬圓之紅利停止案、有佐佐木理事對政府交涉說、然佐佐木理事否定非其時機之旨矣、

滿人側金融取締高利業

奉天市內滿人、從來無庶民金融機關、故高利金融業呈跋扈、一般庶民及小資本商人、資金困難者、恒利用之、對十圓放款、利子日息四十錢、爲一個月回收、達元利合計二十二圓、瀋陽警察廳、現考究取締對策云、

中銀貨幣發行

自四月十一日至十七日中銀貨幣發行額如左

貨幣	一三三、一二六、六九七
紙幣	一二一、三三四、七七
準備	一四四、八九四、三三一
保証	八六、四四〇、四三六
鑄幣	一〇、七九一、九二〇

特產物檢查機關
滿鐵混保機關合流化

【新京】爲特產大豆之品質向上、及對外信用之確保起見、滿洲國設置國營輸出檢查制度、以今秋新穀出貨期決定實施檢查、代行某機關而實施滿洲特產大豆之國外輸出品許可輸出檢查規格合格品、該檢查機關、以從來之滿鐵混保檢查機關充之、倘輸出檢查制實施之日、滿鐵混保檢查機關、置於新設代行機關之管轄下、

對實業部林務司寄贈多數苗木

【新京】實業部林務司、當於第四次植樹節、由滿鐵熊岳城農事試驗場、在大同元年建國當時植樹之朝鮮樅苗三千五百本寄附、卜建國記念日、對假皇居新皇居、建國廟、關東軍司令部、同司令官官邸新京神社、忠靈塔、御訪日記念塔之各所、致獻木二千本、又淨月潭之三保國內植樹一千五百本、又安東木材同業組合聯合會寄附多數之苗木矣、

四月上旬北滿特產

【哈爾濱】據北滿經濟調查所調查、至四月十日止、北滿主要地之特產積存量、大豆二四八七三九噸、小麥一六〇、一一三噸、豆餅三、一二二一噸、豆油一、二四四噸、麥粉二六、〇九二噸、高粱二五、六二六噸、粟二〇、五三噸、包米二四、〇七四噸、蘇子六、一三一噸、小麻子四、五九噸、總計五十四萬五千五百六十九噸、與去年同期比較、增加二萬四千餘噸、與上月末比較、約減少四萬六千九百噸、玆將大豆小麥在各路線之積存量、表列於下（單位＝噸）

線名	大豆	小麥
哈管區	二七、九三〇	三一、八四〇
濱北線	一九、三三〇	一八、二四四
松江流域	二六、一三四	三二、一〇八
京濱線	九、九八〇	五、七六〇
拉濱線	一、一六五	三〇
濱綏線	一三、五四〇	一、八二一
虎林線	一、三〇〇	一一〇
圖佳線	八、九七五	四、三三〇
濱洲線	九、二八〇	一四、七六〇
齊北線	一〇、八五五	一〇、九一〇
合計	二四八、七〇九	一六〇、七〇〇
前月計	二六九、七三九	一七四、七〇〇
去年同期	二三二、二四七	一三一、九五四

安東柞蠶界現況
本年三月中之生產狀況

【安東】本埠柞蠶製絲業工廠、於本年三月末、統計操業者三十六家、運轉機台六千一百八十四部、生產柞蠶絲八百二十一箱、挽手六萬九千二百九十斤、茲將各廠之生產細數列左、

三月中柞蠶絲挽手生產數量表

絲廠別	柞絲	挽手產額
東泰	三〇、〇	二、四九四斤
東合盛	三三、〇	二、六二五斤
同順	二七、〇	二、四九四斤
乾元	三一、〇	二、一四二斤
和豐益	一九、〇	一、五四七斤
義昌東	三九、〇	三、三七〇斤
義泰祥	二一、〇	一、四五〇斤
德生	三〇、〇	二、四五〇斤
順泰興	一九、〇	一、六三四斤
恒興德	一一、〇	九九〇斤
同利永	一五、〇	二、一二五斤
昌記	三三、〇	二、八〇五斤
遠東	二一、〇	二、〇八五斤
同源	三二、二	二、八八二斤
源生	一九、〇	一、六〇四斤
恒裕	二五、五	二、二九二斤
七星	二五、〇	二、三八五斤
生記	四〇、〇	三、六四〇斤
正昌	一三、〇	一、〇七六斤
和順號	二四、〇	二、三三〇斤
東順	一九、〇	一、八〇五斤
泰和	三二、〇	二、三三四斤
安大	三三、〇	二、一〇〇斤
仁昌	一〇、〇	一、四〇〇斤
和順德	一九、〇	一、六一九斤
元記	一九、〇	二、一四三斤
久豐	四、〇	二七五斤
新大	二一、〇	一、八二七斤
同和	一七、〇	一、七三三斤
元生泰	九、〇	八〇〇斤
天成東	二四、〇	二、〇一二斤
益和	四三、〇	三、〇七三斤
義昌號	一三、〇	九七七斤
永興	一三、〇	一、〇四三斤
和順興	九、〇	七四二斤
乾順昌	一三、〇	九六〇斤
合計	八二二、〇	六九、二九〇斤

鮮滿產業貿易懇談會
卅日在朝鮮總督府開催

【京城】鮮滿產業貿易懇談會、三十日在朝鮮總督府、於丁實業部大臣亦出席之下將開催、此爲使南總督之鮮滿一如精神、廣向民間實業家普及、其議題、即關於國境地帶之資源開發連絡方法及鮮滿關稅交通之問題爲中心、後者、北鮮三港之自由港、滿洲特產混保制度等之問題、當被熱心討議、方法、以資協助、現在愼重研究中、

哈市製粉業求減低運費

【哈爾濱】與哈市油坊業成反比例、自去年下半期以來、日產突破二萬袋、造成未曾有之新紀錄之哈市製粉界、嗣以原料品小麥價格暴騰、銷路不振、滯貨激增、製粉業者鑑於前途不堪樂觀、爲亟謀打開難關計、向各關係方面講求對策中、十九日、由火磨公會代表、赴市署商工科請求協助、對於製品最大消費地之南滿市場、哈市製粉、因運費高昂關係、以致不能進出、請求商工科協力向哈鐵及鐵路總局呼籲、對於現行運費、減低二成、以維商艱、而資繁榮市面、商工科認爲製粉業爲哈市重要工業之一、將來採取何種

股份行市
滿取股份行市

定期交易	大價	小價
滿取	一三、五〇〇	一三、五〇〇
新東	一六、四六〇	一六、三九〇
大新	一〇、四五〇	一〇、四〇〇
日產	八七、〇〇〇	八八、八〇〇
新日產	四二、〇〇〇	四二、六〇〇
五品	一八、二〇〇	一八、二〇〇
豆新	二二、五〇〇	二二、五〇〇
北煙	一〇、一五〇	一〇、一五〇
同新		
日魯	七七、〇〇〇	七五、〇〇〇
郵船		
鐘新	二九、六五〇	二九、六〇〇
毛織		
同優先		
滿鐵	六二、五〇〇	六二、五〇〇
新滿鐵	五〇、三〇〇	五〇、三〇〇
電電甲	三三、二〇〇	三三、二〇〇
電電乙	三〇、一〇〇	三〇、一〇〇
瓦斯	六八、〇〇〇	六八、〇〇〇
滿化	[illegible]	[illegible]
新東拓		
烟草		
土木	一三、五〇〇	一三、五〇〇
土地	一三、〇〇〇	一三、〇〇〇
鞍山	一三、〇〇〇	一三、〇〇〇
日礦	一三、〇〇〇	一三、〇〇〇
全新		

▲長期交易	現行	先卯
滿鐵	六二、五〇〇	六二、九〇〇
新滿鐵	五〇、三〇〇	五〇、六〇〇
電電甲	三三、一〇〇	三三、三〇〇
電電乙	三〇、一〇〇	三〇、三〇〇
新東拓	三四、七〇〇	三四、九〇〇
豆新	二二、四〇〇	二二、六〇〇
五品	一八、一〇〇	一八、三〇〇
滿取	一三、五〇〇	一三、六〇〇

永年小人糖

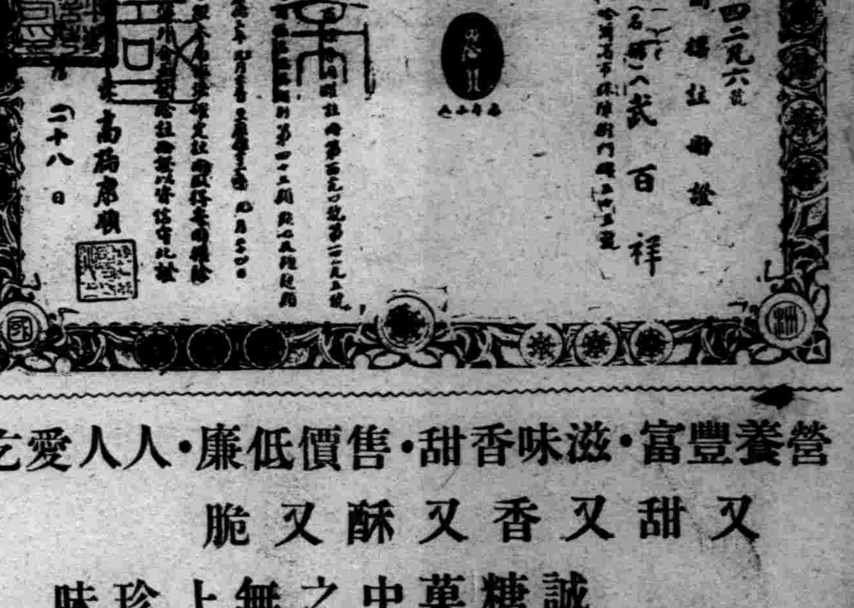

營養豐富・滋味香甜・售價低廉・人人愛吃
又甜又香又酥又脆
誠糖菓中之無上珍味
各茶食店均有出售
總批發處哈爾濱分此
同記工廠　電話四・三九四六　奉天小北關元寶胡同

適應症
筋骨疼痛　胃脘腹痛　婦女血痺
四肢麻木　五積六聚　經血不調
腰腿背痛　多年痞塊　血積白帶
風寒濕痺　腎寒疝氣　久不孕育

雙層麝香化積膏

每份壹元
本城外埠藥店均有代售招請各地代理酬勞從優歡迎外埠函購不加郵費
總發行　奉天鐘樓南　德潤堂藥局

明朝廣甯伯爵
保明太醫院長遺著救急書
欲索附郵二分即寄北平西單廣甯伯街廿四號奚宅

南市場　東安電影院　電話(二)三五四二
今日開演
1、世界新聞
2、有聲漫畫
3、川越大使蔣介石南京會見
4、紅粉殲仇記　羅雪朋　范主演
獸鉅片特別貢獻
午後二時至十一時循環開演逐時入場均能看全

天光電影院　大西關大街　電話(二)三二七八
今天開映
決死義勇隊
派拉猛影片公司百萬金圓之鉅製
轟轟烈烈　悲壯激昂　歷史戰事　驚人鉅片
使你驚奇　使你興奮　使你神往　使你駭嘆
一片殺聲震陵谷……鳥獸循跡
萬馬奔馳逐飛鹿……日月無光
堪稱異常貢獻
同時加演笑劇片
好好先生　韓蘭根　黃耐霜　主演

今天開演
光陸 CAPITOL THEATRE
奉天城內中街電話四、三三三六
海棠紅
明星公司全部對白有聲巨片
白玉霜主演

560

肺病

文教大臣 阮振鐸先生題字

功效如神

前北京醫科大學教授 德國醫學博士 潘其壎先生題字

救世明星

肺病乃有治癒之時期者也

肺尖發炎・肺衣炎・久嗽・瘰癧
哮喘・痰咳・痰涎喘嗽

呼吸器病等之原因動機則爲感冒傷風也、而風寒流涕・喉哦・喉頭腫痛、風寒欬嗽等互相移行・亦有同時併發者也、其最易轉爲慢性的癆症初期之症候。爲貧血・瘦弱・微熱・盜汗・不思飲食・咳嗽・咯血也、癆病感染後一定期間的此癆症初期之時期。有極良好之治癒傾向、亦即大有治癒可能性之時期、同時亦是非常危險之時期。此時若錯誤一步則縱不成粟粒結核亦常有轉爲肺衣炎等不良經過者、亦即萬一將此時期錯過、則異就錯過了能治癒之時期、所以治療肺病之要訣、則唯有不過此機。竭力的施行治療之也

於此際若服用拐阿可路補爾多壽則能淸肺化痰、定喘止咳。消食開胃、鎭止盜汗、充實於治療上必要之營養、增大其對於結核菌之抵抗力、促進食慾增加體重、以從根本恢復健康之體質、而促進癆病症的治癒之機轉、故爲有根治癆病、起死回生、改變病傷衰弱體質之奇功。兼俱轉弱爲强、延年益壽。創造活潑健壯新生命之實效品也

本劑之眞價值……此則徵諸二十數年來醫家之實績亦可瞭然也

拐阿可路 補爾多壽

於拐阿可路補爾多壽外尙有奏效各殊之四種品

- 血虧體瘦、月經不調 老衰少弱、諸虛百損 宜服者「補爾多壽」
- 神經衰弱、顏色不正 皮膚疾病、虛弱過甚 宜服者「含砒補爾多壽」
- 病後虛弱、胎前產後 動輒感冒、戒煙以後 宜服者「規那補爾多壽」
- 梅毒瘰癧、肉瘤鼠瘡 先天不足、外症血濁 宜服者「含碘補爾多壽」

總發行所 株式會社 藤澤友吉商店

大連支店 大連市山縣通七番地
本社 大阪市東區道修町
支店 東京、京城、上海、奉天
總經理 日本賣藥會社大連支店

新補爾多壽錠

虛弱兒童的健康劑
姙婦安產之保健藥

新補爾多壽錠。乃係集合生精造血寶貴營養素。與構成人體、健强骨骼的骨質分。及能使安然容易的分娩之動物性鈣質。構成血、肉作用的消化性蛋白質與鐵。鎭靜腦、神經系統之興奮、更給其補充營養之含燐蛋白質等綜合之營養劑故爲各地各學校當局各地婦人科產院等專門家所盛行採用之所以也